臺灣日日新報 夕刊
一月二十八日
夕刊定價一部二錢
編輯兼發行人 臺北市榮町四丁目卅二番地 佐々木 齊
發行所 臺北市 臺灣日日新報社
基隆市旭町(電話七八五) 基隆支局
臺中市寶町(電話壹〇七) 臺中支局
臺南市錦町(電話長貳〇) 臺南支局
花蓮港街入船町 花蓮港支局
大阪市西區靭南通四丁目(ユタカビルディング内) 大阪支局
東京市京橋區銀座西二丁目(讀賣ビル内) 東京支局

酒界之王 菊正宗

國際會議開催など何等解決に資せず
英米佛の提唱を一蹴

【東京廿七日發同盟】英、米、佛三國政府は夫々舊臘三十日、一月十四日同十八日附をもつてわが對支政策に關し抗議的通牒を提示し來つたが外務當局では愼重研究協議の結果大體回答の成案を得たので近く閣議に附議決定の上遲くも二月十日前後に正式回答を發することとなつた、回答内容は左の如きものと見られてゐる

帝國の對支方針は既次の聲明に依つて明かにされてゐる通りで英、米、佛三國の對支觀が帝國のそれと相違あることは甚だ遺憾であるが今後も同帝國としては帝國の方針につき十分說明納得せしむるの用意を有してゐる又英、米、佛三國提言の國際會議については帝國政府としては從來の國際會議のそれに鑑みこの種の外交折衝は問題の解決に資する所以でないと思考するものである

企畫院機構の改革
首相、考慮を言明
衆議院豫算總會

【東京二十八日發同盟】二十八日の衆議院豫算總會は午前十時二十五分開會

水谷長三郎氏(社大) 有田外相は日滿支三國が各獨立を維持しつつ政治經濟文化の上から互助提携しなければならぬと述べてゐるが何故に互助提携しなければならぬかといふことについては未だ明かにされてゐない私は先づ第一にその基礎たる協同體のイデオロギーを確立することが先決問題であると信ずるがこの點につき外相は如何に考へてゐるか

有田外相 日本の外交が道義を基調とすることは既に述べたところであり首相も万物をしてその所を得せしむると述べてゐる、之を日滿支の關係に適應すれば日滿支は各々その所を得亦世界にその所を得ることにならうと思ふ

水谷氏 東亞における秩序が一つとなり各その所を得るといふがどう云ふふうにその所を得るのか明かでない、日本をして高度資本主義の國として發展せしめるのか或は支那を輕工業の國とするのかそれらの原則的な點がはつきりしない

外相 具體的にどう云ふふうにするか未だ說明する時期に達してゐない

水谷氏 新中央政權と蒙疆との關係はどうなるのか

外相 支那の新中央政權がどう云ふふうになるのか想像出來ない、從つて蒙疆地區がどう云ふ關係になるかも想像出來ないが唯々高度の自治に進む地區だといふことだけは云ひ得ると思ふ

水谷氏 近衛内閣の辭職について陸相はこれが第一線將士に與へる影響をどう考へてゐるか

板垣陸相 これによつて些かも動搖してゐない、士氣益々旺盛に軍務に精勵してゐる

水谷氏 長期建設に應ずる教育として文相は大學に大陸科を設ける意向であると聞くが更に一歩を進めて大陸に働く人の爲めに彼の地に大陸大學を設置しては如何

荒木文相 その趣旨は同感であるがそこまで行くには機運が熟さなければならぬから差當り内地の大學に大陸科を設置して行きたいと考へる

水谷氏 國内革新の必要につき首相は誠に同感の意を表したがその指導方針をどこに置いてゐるか

首相 國内革新については凡べての國民が協同一致して國策の遂行に努めることである、國民が夫々職分に應じて盡すべきことがあり職分は各々異つてはゐるもこれを國家の大策に集中するといふ信念の下に夫々働くと云ふことこれが即ち指導精神であると思ふ

水谷氏 ではその方法は如何にやつて行くのか

首相 私としては制度より運用によつて目的を達したいのであるが制度自體を改めなければうまく行かぬ場合には勿論改めねばならぬ

水谷氏 企畫院を擴大強化して經濟統制を統一綜合する考へありや否や

首相 企畫院機構の改革については考慮してゐる

水谷氏更に國家總動員法その他につき質問した後適當な機會に三民主義に關する明答を要求し午後零時二十分一旦休憩

増税案による純增税總收入額
一億八千萬圓の見込み

【東京二十八日發同盟】今回の增税案による增税收入總額は約二億円であるが、右の内地方税から國税に移管された飲食、遊興税收入から千六百万円を地方財政補給金として地方へ交付することとなり、從つて國庫の純增税收額は約一億八千万円となる見込みであるが、各税種別增收額内譯は左の如くであると見られる(單位十万円)

臨時利得税	八〇〇
利益配當税	八〇
公社債利子税	一〇
砂糖消費税	一〇〇
清涼飲料税	一〇
印紙税	一〇〇
物品税	六〇〇
建築税	一〇
飲食遊興税	三六五

二月中旬議會へ
增税案と減免税案

【東京二十八日發同盟】臨時軍事費の財源に充當すべき增税案並に生產力擴充を目的とする減免税案の大藏省原案は二十八日午後の税制調査會に附議答申を得た上法文化を急ぎ來月上旬閣議で決定二月中旬議會に提案の豫定である

一石二鳥の名案
增税と財界の意向

【東京二十八日發同盟】今次增税案に對する財界の意向を綜合すると左の如く極めて妥當の措置としてゐる

今回の增税は前回に次ぎ臨時税率を幾分加重しただけで、增税額も一億円と大體新規設定の公債の利子を賄ふ程度に止まるものと豫想せられるので經濟界に與へる刺戟と影響は極めて輕微と云ふべきであらう、而してこれが内容を見るに物品税、砂糖消費税、飲食遊興税等間接税に增税の主力を注いだことは事變下財政の一部を國民大衆が均等に負擔し併せてこれに依り膨脹する階級の消費を幾分でもチェックする事となれば却つて一石二鳥の名案といふことが出來る、約八千万円の臨時利得税增徴も事變に依り惠まれた營業利得にとつて大した負擔ともならぬ、配當税もこの程度の增徴で濟めば市場經濟界は却つて落着くことと ならう、公債利子税も亦增税の對象となつてゐるが現在起債の中心をなす國債三分五厘利付債四分二、三厘物には何等關係がないから公債消化、起債市場への影響は全く考へられない、尚增税と並行し生產力擴充を助長する意味から法人の保留所得の一部に對する所得税減免の措置を開いたことは實效の如何を問はず極めて妥當とされる

影響は微弱
砂糖消費税增徴

【東京二十八日發同盟】今次の砂糖消費税約一割の增徴に關し製糖會社方面の觀測は大要左の如くである、即ち

この程度の增徴は既に豫想してゐた所で假に各種一率に一割の增徴を行ふとすれば約千百万円の增收、總額一億二千万円見當となるが精糖一斤當り八厘六毛中双糖同じく七厘二毛の增徴に過ぎず從つて市場に對する影響も極めて微弱であるのみならず大衆消費の減退の如きも殆んど考へられない、唯右の增徴分に

一、直ちに消費者側に轉嫁せしむるか

二、飽くまで製糖會社側の負擔とするか

の二點に問題を殘すことになるが一般消費者への轉嫁を許容せばそれだけ小賣値段の騰貴は免れず一方會社側の負擔も困難な實情にあるので此點に關する商工當局の態度如何は相當注目を要す

となしてゐる

米國防充實計畫即時實行へ
米大統領議會に要請

【ワシントン二十七日發同盟】ルーズベルト大統領は去る十二日議會において國防特別教書において總額五億五千二百万弗に上る國防擴充案を提唱したが、二十七日更に議會に對し右國防計畫の一部を即時實行に移すため五千万弗の國防特別豫算を計上するやう要請した、右五千万弗の豫算は主として新陸軍戰闘機五百六十五台の購入に充てられる豫定で大統領の國防特別教書が三千台の陸軍航空機購入のため三億弗の陸軍航空隊擴充豫算を割當ててゐるのに對し先づ手始めに第一回の豫算を要請したものである、尚ル大統領はこれと同時にバンクヘッド下院議長に書簡を送り航空機整備の必要を強調して次の如く要求の趣旨を說明した

議會が今回の政府の要請を容れて五千万弗の豫算を計上することとなれば米國航空機製造の立ち遲れは是正されることが出來よう

臨時政府治下の省市長會議

【北京二十七日發同盟】臨時政府省市長會議は二十七日午後外交大樓で王克敏行政院長はじめ各部總長並に山西、河北、山東、河南各省長、北京、天津兩市長出席の下に開催、金融、財政問題、治安問題、各省下に於ける復興促進工作問題等に關し種々意見を交換した、右會議は臨時政府成立以來最初の府、省、特別市三者の聯絡會議であるが三者間に意思疏通を圖り事務連絡の圓滑化を促進する上に大いに利するところがある

宿遷の敵正規軍二千を潰滅
莘山圩では共產匪掃蕩

【徐州二十七日發本社特電】我部隊は、二十五日宿遷南方二十杆陳子集に大擧移動した正規軍約二千五百を攻撃しこれを潰滅逃亡せしめた、敵遺棄死體四百五十、又佐伯討伐隊は莘山圩(宿遷西南方八杆)小李集に盤踞する共產匪約五百を急襲しこれに殲滅的打擊を與へた、敵の遺棄死體三百五十

督府の人事異動(けふ發令)
藤田、内海兩知事勇退

總督府では曾て後進に途を譲るべく勇退を申出てゐた藤田台北、内海高雄兩州知事と病氣の爲め退官する事になつた大野台東廳長及び貞方宜蘭郡守の退官に伴ふ總督府内外の人事異動を廿八日附で發令したが台北州知事の後任には戸水遞信部長が、高雄州には赤堀新竹州知事が廻り、新竹州知事には彭湖廳長の逸材林田彭湖廳長の拔擢を見た、尚大野台東廳長の交通局理事は勅任昇進の爲め一時椅子を借用したもので數日後正式遞信部長の發令と同時に同氏の退官も發令の筈

依願免本官 臺北州知事 藤田傊治郎

依願免本官 高雄州知事 内海忠司

任臺北州知事 敍高等官二等 交通局理事(遞信部長) 戸水昇

任高雄州知事 敍高等官一等 新竹州知事 赤堀鐵吉

任新竹州知事 敍高等官二等 彭湖廳長 林田正治

任彭湖廳長 府事務官(交通局遞信部庶務課長) 今田卓爾

敍高等官三等四級俸下賜 地方理事官(新竹州地方課長) 鎮谷修三
任臺灣總督府事務官 敍高等官四等六級俸下賜 臺灣總督府税務課長を命ず 地方理事官(臺東廳庶務課長) 日下信
新竹州勤務を命ず(地方課長) 地方理事官(臺東郡守) 那須重德
臺東廳庶務課長を命ず 地方理事官(新港郡守) 福島安太
臺東廳臺東郡守を命ず 地方理事官(新竹市助役) 劉万
臺東廳新港郡守を命ず 地方理事官(屏東市助役) 林旭昇
新竹市助役を命ず 臺東廳警務課長 大潜孟三
任臺灣總督府交通局理事 敍高等官二等一級俸下賜

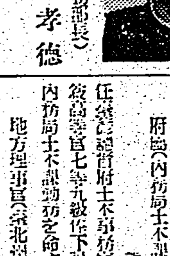
州事務官(臺中州内務部長) 佐治孝德

任臺東廳長 敍高等官二等一級俸下賜 稅關長(高雄稅關長) 坂口主税
任臺灣總督府州事務官 敍高等官三等二級俸下賜 補臺中州内務部長 地方理事官(臺南州地方課長) 曾根原弘
任臺灣總督府稅關長 敍高等官三等四級俸下賜 高雄稅關長を命ず 地方理事官(臺南州勸業課長) 金子辰太郎
(臺南州地方課長) 地方理事官(新竹郡守) 塚本一郎
臺南州勤務を命ず(勸業課長) 地方理事官(新化郡守) 平良功
新竹州新竹郡守を命ず 府土木事務官(内務局土木課)

任臺灣總督府地方理事官 敍高等官五等五級俸下賜 臺南州新化郡守を命ず 府屬(内務局土木課) 熊谷芳彦 古川俊六
任臺灣總督府地方理事官 敍高等官七等九級俸下賜 内務局土木課勤務を命ず 地方理事官(臺北州教育課長) 立川義男
任臺灣總督府事務官 敍高等官五等八級俸下賜 總督官房外務部勤務を命ず 府屬(總督官房外事課) 德永秀夫
任臺灣總督府地方理事官 敍高等官六等七級俸下賜 臺北州勤務を命ず(教育課長) 府屬(警務局保安課) 鈴木利茂
任臺灣總督府警視及司獄官 敍高等官七等九級俸下賜 府事務官兼總督府警務課勤務を命ず(府事務官) 地方理事官(宜蘭郡守) 貞方平一郎
依願免本官 地方理事官(北港郡守) 竹中遼三
臺北州宜蘭郡守を命ず

地方理事官(新竹郡守) 林弼輔
臺南州北港郡守を命ず 地方理事官(恆春郡守) 水崎格
臺北州新竹郡守を命ず 高雄州屬(文書課長) 西元坂一
任臺灣總督府地方理事官 敍高等官七等七級俸下賜 高雄州恆春郡守を命ず 專賣局書記(庶務課) 木下二
任臺灣總督府事務官 敍高等官七等九級俸下賜 交通局書記(鐵道部經理課) 張水査
任臺灣總督府事務官 敍高等官七等九級俸下賜 府屬(財務局稅務課) 安井常義
任臺灣總督府地方理事官 敍高等官七等九級俸下賜 屏東市助役を命ず 府屬(殖產局特產課) 川内茂義
任臺灣總督府地方理事官 敍高等官七等七級俸下賜 高雄市助役を命ず

敵測量艦を爆沈
南支で海の荒鷲活躍

【上海二十七日發同盟】艦隊報道部發表

南支方面において海軍航空隊は二十五、六の兩日に亘り左記爆撃を實施し多大の戰果を收め全機無事歸還せり

一、廣東省潮江方面偵察攻撃に任じたる部隊は新會上流附近において軍需品輸送の運貨船二隻を爆撃しこれを大破せり

一、西江方面に進撃せる部隊は高要の西方綠步附近で敵測量艦(約百噸)に對し極めて的確なる爆擊を敢行、瞬時にして之を撃沈せり

和平救國會(假稱)は兩三日中に成立
呉佩孚氏を推薦して

【北京二十七日發同盟】江天鐸氏等に對する返電に依つて蹶起の意思を明かにした呉佩孚將軍は二十七日も引續き要請を受けた香港兩廣同鄉會、全國鉄路協會以下多數の團體個人に對して和平に對する衷心を述べ身をもつて國難に處すべき旨を返電した、一方臨時、維新兩政府首腦及び各地和平運動の有力者によつてその組織を見つつある和平救國會(假稱)は一兩日中に成立の運びとなる模様で呉將軍は同會の推戴を受け軍事的實力を背景に正式和平運動に乘出すものと見られる

在阪華僑出廬激勵

【神戸二十七日發本社支局特電】新東亞の建設に呉佩孚氏の蹶起したことに在阪華僑も蹶起し、二十七日西區の中華會館に各會代表者會合し呉佩孚氏宛に閣下の名言卓論を選拝しました國家の興亡は匹夫も亦責任があるのであります、和平統一閣下高所より一呼せられれば必ずや雲起り、これに從ふ如きものを確信するのであります、万民等の仰ぐ閣下が即日山より出で水火に苦しみつつある万民を救はれることをお祈りいたします

と云つた意味の長文の激勵電報を可決發電した

呉氏の蹶起を非常に喜ぶ
梁鴻志委員長語る

【南京二十七日發同盟】第二次聯合委員會に出席、二十六日歸寧した維新政府行政委員長梁鴻志氏は二十七日午後四時行政委員において南京日支記者團と會見し會議の經過並に當面の人呉佩孚氏出馬につき左の如く語つた

會議は臨時、維新兩政府所管の關稅、郵政、金融の諸問題につ いて兩政府委員會に忌憚なき意見を交換し滿足な結果を得た、呉佩孚氏の出馬問題に就ては二十四日の正式會議で出馬を懇請するに決し二十六日王揖唐、溫宗堯兩氏が和平救國會發起代表として呉氏を訪問し從德の公文書を手交したところ呉氏は綏靖委員會會長に就任する事を受諾した、綏靖委員會は維新、臨時兩政府と別個に開封に設けられる筈である、呉氏の出馬に依り將政權はその勢力を半減するだらうし又日支兩國の握手がより堅くなるだらう、余も亦その蹶起を非常に喜ぶ、第四次聯合委員會は維新政府成立一周年記念を祝して三月下旬南京で開催されよう

カー英大使天津へ

【上海二十八日發同盟】カー駐支英國大使は二十八日正午上海出帆の太古汽船綏京號で天津に向つた十日間乃至二週間に亘つて京津地方を視察する豫定である

追加豫算公布
軍事扶助費增額

【東京二十八日發同盟】今議會初頭に提出の軍事扶助費の增額に關する昭和十三年度歲入歲出追加豫算は上奏御裁可を經て二十八日官報をもつて公布された

井上子一行基隆を出發

【基隆電話】南支視察團井上子一行十六名は飛行機の豫定を變更し二十七日午後二時〇〇丸にて基隆を出發した

人事

▲赤堀新竹州知事 二十八日出府(鐵道ホテル)
▲勝又愛氏(總督府任監督役) 二十八日花蓮港より來北(吾妻) 二日大和丸にて歸京
▲清水利之助氏(清水組副社長)

▲關部一郎氏(東京帝大教授) 二十七日南部より來北(鐵道ホテル) 二十九日歸東へ 二十日蓬萊丸にて歸京
▲福田次郎氏(東大教授、東中高等) 林中正) 二十七日來北(鐵道ホテル)

帝國大公使會議
二十七日パリで開催

【パリ二十七日發同盟】在歐帝國大公使會議は二十七日午前十一時からパリの大使官邸において來栖駐白大使司會の下に開催約一時間討議の後午後一時から午餐を倶にしつつ協議を續行、夕刻まで懇談を重ねた、席上先づ白鳥駐伊大使は本省の訓令に基き帝國政府の方針及び最近の東亞の情勢を報告した後サンレモにおける白鳥、大島兩大使會談内容を述べて各大公使の意見を求め次いで大島大使はドイツの情勢を中心に自己の見解を披瀝した後、座談的に會談を進め天羽駐瑞公使、矢野駐スペイン公使からは各々任地の情勢及び自己の意見の開陳があつたが結局今後適當の時期近くモスクワ、ワルシャワ及び中歐諸國駐箚の各公使をベルリン又はローマに招集會議を開催することに決した

無絃琴

この頃は下卑た景氣だといふ。然しめいめいの拔擢定からいふと、そんな氣配も見えないのみか、寧ろ物價高が睨へてドウかと思ふ程でもあるが、實際は大変な景氣が所謂"盛り上る力"となつて經濟界に一大底流をなしてゐるらしい。こんなのは脇だけでも惡くなく敢て抗議を打ち出すべき筋合ひでもあるまい▲内地なども汽車など超滿員づくめ、旅館にせよ、其の他あつちの方面にせよ、千客万來、銃後の吾が國經濟力の偉大さを如實に示してゐるらしいが、心配性の老人連中にはインフレの行く手に小手をかざしてゐる者もあるといふ▲臺灣に於ても好景氣の餘燼は包み隱すべくも無く到る處この話で持ち切りである。島都台北の城内だけで昼の賃出しが一百万円を突破して居り、又酒タバコの全島に亘る賣上具合等から見ても、料理屋、その他その關係方面の狀況から判斷して素晴らしいものらしい▲特に南支が攻略され、廣東への往復には必ず台灣經由で無くてはならぬといふ事になつてからは、内地からの往復客が台北や高雄を經て居り、その爲めの歡待や宿泊などで相當の活氣を見せて居り、何や彼で潤つてゐるものらしい▲だからと言つて一般に浮かれてゐるとか、有頂天になつてゐるとかいふ樣な事はなく、何處までも事變下らしい落着きと着實性を失はず、戰捷に醉ひ痴れず公債の消化なども一人前以上のことをしてゐるといふのだから、ソノ點は頼母しい限りである。

その日その日

谷公使アグレマン問題の經緯を勇敢かつ率直に公表して"正を履んで恐れぬ"小型見本を示す。平沼内閣のピリリ振り

○

耳が割に發達してゐない日本人は、總而的に"普掬"だ——とは荒木文相の言見。錦見代議士の日本諸世界進出論と自屑的雙絕

○

人民戰線派の曲者で大統領たるアザニヤが、遂に後継のフランスに逃げ込み、スペイン戰線また、ゲーム・セットの觀

○

倫敦タイムスまで、共產派の惡鬼的暴政による民心離反が、スペイン人綫派敗戰の一因だと論述、將政權には、絕好の實物示教

○

台灣官界に相當規模の異動、退く官人も時局下に最善を盡した人人。閑奉公といふ點では思ひ殘すこともあるまい

高い血壓を
安眠中に引下げる法

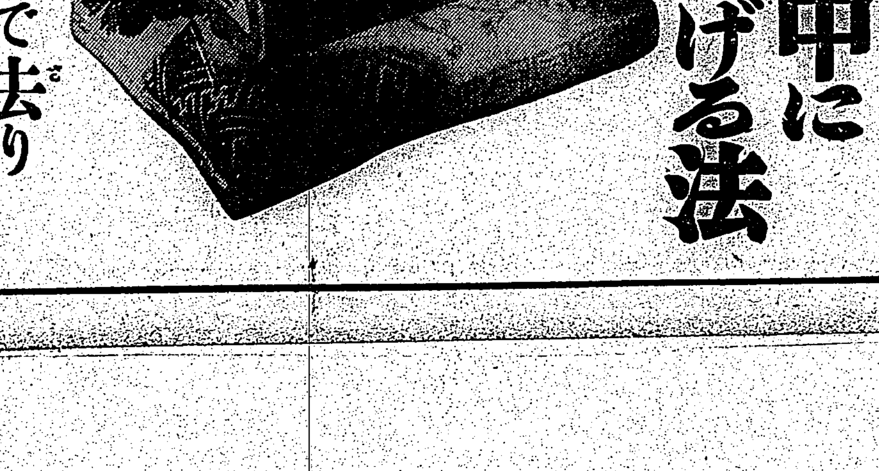

腦溢血の危險が枕で去り
神經衰弱、冷え症、肩のこり

頭重、めまい、耳鳴り、目のカスミ、動悸息切れなども寢た間に治せる。といふのは—

▲腦は頭寒足熱が健康の原則であるのに、晝間何かと頭を使つて血液が頭へ逆上したまゝ寢るやうになると、氣が亢ぶつて安眠できず、頭もボンヤリして神經衰弱に罹り、或は血壓が高くなつて怖ろしい腦溢血の危險を招きます。處が今話題の福德陶枕で寢ると特有の吸熱放熱作用で頭が氣持よく冷えるに從ひ、頭の鬱血が順に下へ引下げられて申分なく頭寒足熱となり、同時に精巧な發生裝置により夜通し芳香と共にオゾン性酸素を反散して血壓や血液を淨めるので、腦神經が休まり氣分に安眠ができます。その間に内臟の働きも活々と甦り、血行の不順に基づく前記諸症狀を忘れるにつれ、高血壓の心配がなくなり、腦力活動力もふしぎに增進されます。陶枕獨得の涼しい健康法として利用されてゐます

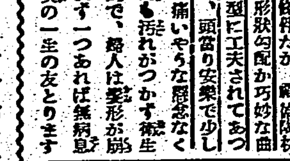

福德陶枕の好評に乘じて不完全粗製のニセモノや、頭割りをグッサくにした治療的根據なき類似品が出て居ますから、必ず福德の商標と芳香オゾン發生裝置に御注意の上お求め下さい。

ニセモノ

全國の一流百貨店藥品部にあり品切の場合及び御遠方の方は、本舗へ直接に御註文を。

つて有效であるから、陶枕に寢さはせひ必要な條件だが、福德陶枕は形狀勾配が巧妙な曲線型に工夫されてあつて、頭當り安樂で少しも痛いやうな感じなく而も汚れがつかず衛生的で、婦人は髮形が崩れず一つあれば無病息災の一生の友となります

◇販賣店◇
臺北 本町一丁目 永井裕商會
基隆 義重町二丁目 井手商店
花蓮港 黒金通り 大嶽廣三郎商店

無代進呈 福德陶枕のくはしい說明と効果體驗集、定價を記載の圖入美本「陶枕治病法」を壳づ御案内として無料で送呈致しますから、ハガキで左記本舗へ御遠慮なくお申込下さい。

東京市小石川區東青柳町一の一〇 本舗 物心療法普及の會 電話大塚七二四番・七二五番

百十二歳 名古屋の伊藤東一郎翁に健康法をきく

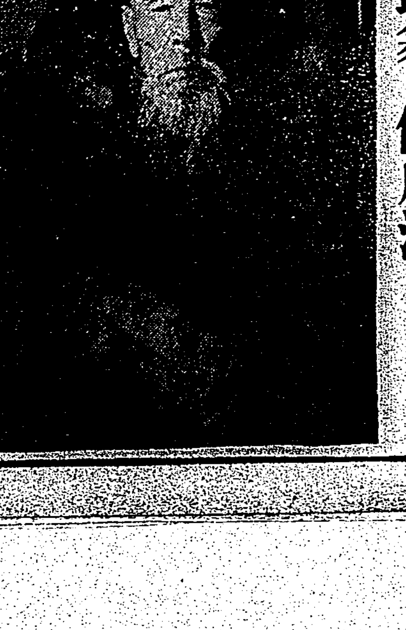

どうして貴方はそんなに長生きされたのですか、そのコツを教へて下さい……明けて百十二歳を迎へた僕は人にあふといつでも訊かれるが、無病で長壽を保つ秘訣なんて一口に言へるものぢやない。僕は酒はやらぬが、煙草は人並以上のむ。だからといつて人によつては、煙草は隨分命を縮めるものだらう。

思ひついた事から言ふと、毎晩使ふ枕なども秘訣の一だ。僕はまへから福德陶枕といふのを使つてゐる。セトの枕は大昔仙人が愛用したと聞くが、成程さもあらうと思へる。涼しくて硬くてしかも安樂で、寢る具合がよい。ブヨくした枕で寢るよりもずつとよく眠れる。寢間の氣分も上々だし、元氣もメッキリつく。手取り早い話がこの福德陶枕などは誰でもすぐやれる無病長壽法として、どんなものであらう

獨伊の態度積極化し 佛國は孤立せん
バルセロナの陷落で

【ローマ二十七日發同盟】バルセロナ陷落を契機として獨伊の態度は益々積極化するものと見られてゐるがイタリー政府筋ではバルセロナ攻略の結果地中海から共産勢力は驅逐されイタリーの企圖する地中海關係諸國の新秩序建設は急速に運ばれるだらうとなし地中海政策の積極化を示唆してゐる、尚有力筋はフランコ軍の完全勝利に依り歐洲は終には獨伊樞軸とその衛星諸國との提携協にはイタリースペインの完全な連繋に依りフランスは孤立に陷り英佛ソ聯の勢力に多大の脅威を來し英佛對獨伊の勢力均衡にもやがて相當の變化を來すものと見てゐる

慘忍な共産派を嫌つたスペイン民衆
人戰派敗退の一理由

【ロンドン二十七日發同盟】二十七日のロンドン各紙はバルセロナの陷落に關し一齊に社説を掲げ兵數武器何れもフランコ軍側が遙かに優勢な上に飢餓及び空襲のため人民戰線側の士氣沮喪を來してゐたから陷落は不可避であつたと述べてゐるがロンドン・タイムス紙はバルセロナ陷落の原因としてカタロニアでは産業全般が無政府狀態に陷り共産各派が相食むの慘狀を續けてゐた事實を擧げ市民が極く極左派の慘忍なる政策を嫌惡してゐたのでフランコ軍入城に際し民衆の示した熱狂的歡迎はこれを意味するのだと述べてゐる、尚今後の見透しについてフランコ側は占領地域の再建に政府的手腕と長年月とを要すべしと述べた

イン大使コンデ氏以下スペイン在留民は二十七日午前十一時スペイン協會に參集しバルセロナの自由回復に對して感謝の祈禱を捧げた

今後も尚ほ前進
ム伊首相が獅子吼

【ローマ二十六日發同盟】ムッソリーニ伊首相はバルセロナ攻略成れる二十六日午後熱狂する數万の群衆を前にしてベネチア宮のバルコニーの上から左の如く得意の獅子吼を行つた

今日喜びに燃える諸君の正常なる叫びは赤の邪惡から遂に解放されたスペインの全都市から揚る歡びの叫びと全世界の反共諸國からの歡喜の叫びと渾然融合するであらう、バルセロナにおけるフランコ軍の天晴れた勝利は吾々が想像しつつある歐洲の歷史に新しい一頁を加へるものである、強力なフランコ軍と勇猛果敢なわがイタリー義勇軍との前に敗退したものは單にネグリン政府のみならず赤の合言葉である「彼等を通し得ず」を突破し我々は既にバルセロナを通過した今後も我々は前進を續けるであらう

と絶叫すれば其の熱狂は絶頂に達した、演説終了後群衆はキリナーレ王宮からスペイン大使館などを練歩いたが口々に反佛的スローガンを叫んでゐるのが注目された

人戰軍を急追
フ軍バダロナに進出

【バルセロナ二十七日發同盟】フランス、スペイン國境ピレネー山脈方面に向け敗走する人民戰線軍を追つて急進擊を續けつつあるフランコ軍は二十七日にはバルセロナの東方九粁の戰略上の要地バダロナまで進出した

敗走する人戰軍を猛攻

【バルセロナ二十七日發同盟】人民戰線軍の牙城バルセロナを遂にその掌中に收めたフランコ軍はその餘勢に乘じ敗走する人民戰線軍に息つく暇も與へず急追に急追を續けてゐる

もつて二十七日午前には早くもバルセロナを距る東方十哩地中海岸の要衝人口二万五千のバダロナ市を占領した、この外フランコ軍は二十七日午前までにバルセロナの北方要地サバデルイカスチョンを占領し軍需資材多數を鹵獲し捕虜は三千人の多きに達した、バルセロナ攻略以後のフランコ軍はその軍を三隊に別ち地方部隊はソルソナからフランス、スペイン國境に近いリポルに中央部隊はマンレサからビッチに南方部隊はサバデルからグラノレルスに夫々猛進擊を續けてゐる

フランコ將軍へ 楠公の像を寄贈
バルセロナ陷落記念に

【東京二十八日發同盟】日獨伊親善協會ではフランコ政府軍のバルセロナ占領を記念するため楠公の像を贈ることになり同協會伊藤理事は廿八日午前十時麻布市兵衛町のスペイン公使館にビーゴ公使を訪れ高さ約一尺五寸銅製の楠公像の置物を手渡しフランコ將軍へ記念品を依頼した

アサニア大統領 佛國へ逃避
陷落に先立ち

【バルセロナ二十七日發同盟】人民戰線政府大統領マニュエル・アサニア氏はバルセロナ陷落に先ち秘書同名を帶同してフランスに逃避した

(寫眞はアサニア大統領)

ガンバラ中將 大將に昇進
ムッソリニ首相から直電

【ローマ二十七日發同盟】ムッソリニ伊首相はバルセロナ攻略に際しスペイン戰線のイタリー軍を指揮し輝しい勝利を收めたガンバラ中將を大將に昇進せしむることに決し二十七日その旨ムッソリニ首相からガンバラ中將に直電が送られた、一方スペイン廢帝アルフォンソ十三世陛下、ローマ駐在スペ

廟行鎭の勇士へ 晴れの傷痍徽章
飯田勇氏に傳達さる

【新竹電話】昭和六年上海事變當時廟行鎭附近で戰傷を受けた勇士飯田勇上等兵(三〇)=昭和製糖苗栗製糖所勤務=に下賜される晴れの傷痍徽章傳達式は二十八日午前十時より州會議室で擧行した

馬の遊佐少將が赴任

十九日午後三時東京驛發赴任の途についた(寫眞は東京驛にて)

○○に上陸した荒木文相の令息
陸軍省許可濟

總督府內各局課室の移轉を近く行ふ
出來得る限り同局同階の方針

督府商工課所轄の官舍跡が新館に進出のため榮町宮舍跡へ移轉したので、同館跡へは府營繕課が移轉する爲め目下修築中であるが、同工事も來る二月末迄に竣成の豫定なので、營繕課の移轉後、府總務會局課室の移轉することとなり、之に就て最近打合せの結果、大節として出來得る限り同局同階の方針を採ることとし、左の如く決定した模樣である

即ち文教局が營繕課跡に乘り込み、編修課室もこれに續き、商工課が現在の編修課の室を占めて一室に擴張せられ、一階の文教局跡へは新年度後に於いて新に昇格して動任部長を戴き二課新設の豫定に在る法務課が入り、調査課關係もその附近に移ることとなるべく、かくして官房のみは一階と二階に亙るが文教局は三階一階、殖産局も三階を主とし一部は四階といふこととなるであらう

大型の電氣バス 臺北市にデビュー
三月初旬から運轉

台北市ではガソリン消費節約の國策線に沿ふべく市バスの燃料に電氣を使用する中島F・K・F大型電氣バス四台を購入することに決定した、このバスは蓄電池を使用するので從來のガソリン使用バスに比しガソリン臭味なく震動もいたつて輕く乘心地よく東京大阪方面で好評を博してゐると言はれ今回市當局で一台約一万円を投じ大阪の湯淺蓄電池製作所に發注したもので二月末に入荷し三月初旬より濃青磁色のスマートな車體が島都にデビューする事となら尚この電氣バス購入に伴ひ當局では蓄電すべき設備として西門市場車庫を改造し工費二万一千円を以て充電所及び蓄電所を建設する事となり二十八日より工事にとり掛つてゐる、市としては當分こ

在鼓和蘭領事 暴漢に襲はる

【厦門本社支局發】去る夜、工部局巡補は非常警戒を行ひ物々しい空氣を示し、事件內容は嚴秘に附されてゐたが、仄聞するに右は和蘭名譽領事兼安達銀行長兼浪嶼工部局董事會董事長ジエー・エム・モアハウス氏が料理屋美多利の宴會より夜十一時頃歸宅するや門近くにて突然四名の支那人壯漢に襲撃せられ、護衛巡査も氏の友人と共ひ門內に入れたが、擧動不審のため之を追はんとするや四名の中一名は引返し同巡査を亂打、モアハウス氏も暴漢と格鬪となり巡査は頭部に負傷して昏倒、暴漢は闇にまぎれて逃走した、同氏は同問題につき同家使用人某と支那

に依り更に大量購入すべく計畫を有してゐる由である

前科五犯の男が惡事

台北市入船町三ノ一三〇前科五犯王祿碌(三〇)は一昨年八月初旬から昨年末にかけ前後八十一回に亙り入船町一ノ六二飲食店吉會外二名方より現金其の他百數十円に上る窃盜を働いてゐたことが發覺此程南署松本、高兩刑事に依つて檢擧された

厦門の大乘佛教青年會 難民救濟所を開く
百八十八人收容の設備

【厦門本社支局發】大乘佛教青年會では住むに家なく寒さに凍へる難民救濟の為め治安維持會社會科の補助により、打錫埕街一四一號に窮民避寒所を設け、本月二十八日、同會役員と共に開所式を行ふ事となつたが同避寒所は百八十八人を收容出來る瓦葺バラック建、通行路を中央に兩側に二段の寢台が設けられ浦團被服迄支給される、近來の寒さと雨、飢寒に惱む放浪難民の救濟所(南普陀寺難民收容所)の不完全不潔なるものの比でない、尚、米飯、藥、竹細工、大工、裁縫等の技藝も行ふと

基隆港でバンカー炭 貨車不足から品切
悲鳴をあげる石炭商連

【基隆電話】基隆港にバンカー炭がなくなつた――汽船會社側の需用が殖ゆる一方にも拘らず、石炭界の活況になつても燃料がなくては動けない狀態としては正に一大事であり各船會社から港區に對し西から炭商に石炭の確保を嚴しく言つて居るが某炭商の語るところによれば現在基隆における貯炭は五六万噸に過ぎず山許からは炭礦に出炭し居る貨車は山元で貨物を取られ貨車の記錄的供給不足が著しく減少して現在の如く窮迫した狀態になつたのだがこの窮狀では一月分の需要に到底間に合はるるバンカー約一万噸が不足する事は明かであると云ふので基隆炭商組合、基隆港港運組合等に陳情すべく目下資料取纏め中である

チリーへの義捐送金
申請があれば許可

【東京二十八日發同盟】チリー中部の大震災に對する我が國民の同情は義捐金として集まり日本赤十字社、日本國際協會等はじめ各方面で義捐金送金の要求起つてゐるが[illegible]

出土品陶磁器展に 卽賣部を開設

目下本社三階で開催中の「出土品陶磁器展」は、珍藏するにたる逸品揃ひなので、參觀者の好評を博してゐるが、特に一階に卽賣部を設け好事家の爲めにも應じてゐる

雙溪庄の火事
五戶を燒失

【基隆電話】二十七日午後七時五十分頃基隆郡雙溪庄外柑腳三二二番地[illegible]側の壁際に積込まれた藁より發火、火は忽ち屋根に燃え上り見る見る內に隣家の同地[illegible]金、[illegible]氏宅及び[illegible]等に延燒、警報により雙溪分室員多數が現場に急行、同地壯丁團員及び部落民と共力必死に消火に努めた結果午後十時五十分に至り一棟五戶を全燒して鎭火、原因はカンテラ火の不始末から乾燥した藁に燃え移つたもので損害は三千五百円と見られてゐる

北投陸軍病院で慰問演藝
今夜本社が

本社では二十八日午後六時半から北投陸軍病院で白衣の勇士を慰問するためジョニー・タキエ舞踊團一行の演藝會を催すことになつたプログラムは合唱、歌謠、舞踊、漫談、スケッチ等で水野タキエ嬢、ジョニー嬢、ルリー・ミツノ嬢、中村六郎氏その他の一行である、尚目下來台中の日本音樂教育研究會會長石川照國氏が特に得意の"もの眞似"を一席演じて大いに勇士を慰めることになつてゐる

督府會計課で應召軍人家族慰安會

督府會計課では二十八日午後七時より督府會議室に於て同課內應召軍人の家族約一百名を招待し之に課員及び其の家族約四百名も參加して慰安會を催すこととなつたが先づ國歌合唱につき[illegible]挨拶に對し…課長の挨拶ありそれより餘興に移りブラスバンドの合唱、演奏及び家族の舞踊、獨唱、寸劇、歌謠、手品等あり午後十一時頃散會の豫定である

官立醫院事務長の連絡打合せ會

府醫務局では來る卅、卅一の兩日に亙り督府會議室に於て各々午前九時より全島の官立醫院、癩療養所、松山療養所、警察醫院、衛生課等の各事務長計十名を招集し事務上の連絡打合せを行ふ筈

田島(常)代議士逝く

【東京二十八日發同盟】[illegible]

"能"の研究論文で文學博士
渡英中の野上氏

【福岡本社特派員發】我國の古典藝術能の學術的研究家として有名な野上豐一郎氏(五七)は曾て「能研究と發見」の論文及び副論文三[illegible]を九大法文學部に博士論文として提出中の處去る十一日教授會で滿場一致通過、二十六日上申の手續を了した、九大法文學部開設以來最初の文學博士である、氏は法政大學文學部長で目下日英交換教授としてイギリスの大學に能の講義の為め夫人の小說家野上彌生女史と共に渡英中である

盜んだ自轉車を自分の店で賣る
南署員の手で檢擧

台北市西門町四ノ八王子良(二)は昨年一月頃より同市役所に於て丸式自轉車店の看板を掲げて自轉車營業を為してゐるが弟王連生(二)並に店員林[illegible]根(二)と結託し昨年十二月二十七日午後五時頃西門町二ノ一四先路上に於て大稻埕二ノ八○陳某所有の中古自轉車價格九十円相當を竊取した外昨年八月から年末にかけ前後約十回に亙り約數百円に上る自轉車の竊盜を働き贓品は總て模樣替の上自己の店で販賣したことが發覺し此程南署今川、陳兩刑事に依つて檢擧された

人間の御情關係により使用人を解はんとしたものでそんな事實はないと否定してゐるが、最近頻々たる事件のため工部局の存在云々されて居る事とて與相は右の如くであるが、厦門の一部である鼓浪嶼一・五方哩にすぎぬ共同租界鼓浪嶼の所かかる事件の頻出は遺憾である

一千二百餘大阪は內地に移つたが二十八日午前十一時二十分逝去した、享年六十一

映畫"皇道日本"日延べ 台北市公會堂に於ける皇道宣揚會主催の映畫「皇道日本」は連日滿員の為め日延べを行ひ二十九日午前九時より一回限り上映する由

定期航空 內台

會內台定期航空(上便)本日の着陸は二十八日午前六時四十分臺北發、搭乘者は左の通り 三本太郎(商業)岡田貞(音楽家)佐藤金助(出版業)長瀨ナカ外一氏である

あすの天氣

臺北地方 東の疾風後時々雨
北部地方 東の疾風時々雨
東部地方 北の和風曇
西部地方 北の和風曇後晴
南部地方 北の和風曇一時晴

今晩の映畫

◇タイゲキ 自二時至上映 1 新日ニュース 午後七・二〇分 2 結婚の宿題 七・三五分 3 觀大將の宿事記 八・四五分
◇國際館 自一時上映 1 東日ニュース 七・二〇分 2 男の道 七・四五分 3 ジエニイの家 八・四〇分
◇芳乃館 自一時上映 1 朝日ニュース 午後七・一〇分 2 三人の姉妹 七・二〇分 3 大佛佐助 八・四〇分 4 猿飛佐助
◇大世界館 自一時上映 1 スター ニュース 七・一〇分 2 最後の人鬼 七・三〇分 3 ロッパのお父さん 八・四〇分
◇新世界館 自一時上映 1 パラマウントニュース 午後七・一〇分 2 動物曲藝 3 忍術四天王 七・三〇分 4 富士に立つ影 八・四〇分
◇第二世界館 自一時上映 1 天龍しぶき 午後七・二〇分 2 ブラウンの空中戰 3 希望に立つ 八・四〇分

廣東行附添婦五名募集
月收百圓前後ノ見込(賄付き)
希望者ハ戶籍抄本ヲ持參ノコト

廣東行食堂ボーイ五名募集
年齡十四歲ヨリ十八歲マデノ男子 將來料理人トナル志ノアルモノ
月手當金四十圓(賄付き)
希望者ハ戶籍抄本ニ保護者ノ承諾書ヲ持參ノコト
一月三十日午前九時ヨリ同十一時マデニ總督府構內保健相談所ニ來ラレ度シ
臺灣總督府衛生課內
廣東博愛會醫院假事務所

御挨拶
本銅管に就ては貧弱なる發明に不拘各位の御指導と御援助に依り今回帝國發明協會より表彰の恩典に浴し啻々感銘の外は御座いません厚く御禮申上ます
何卒これまで御布設した所や現在施行しつつある所に御問合の上本銅管が引湯水道瓦斯用として好適なるものと御確信を得ましたならば多少に不拘御問合を御願ひ致します
臺北市外北投庄北投六五五
豐永式溫泉銅管製造所主
豐永三雄
電話壹貳〇番

ネオパンクロ 富士フイルム ネオクローム

キングレコードの洋樂 日本テレフンケン
ストラヴィンスキー曲 舞踊曲 カルタ遊び
★第一ウラ・ドン=序奏―パ・ダクシオン―
ジョーカーの踊―小ワルツ
★第二ウラ・ドン=序奏―行進曲―變奏―コーダ
再び行進曲―同の踊り
★第三ウラ・ドン=序奏―ワルツ―プレスト―最終の踊り
ストラヴィンスキー指揮 伯林フイルハーモニー交響樂團演奏
現代作曲界の最高峯が自作自演に成る劃期的の名盤!

東京・大阪 朝日新聞社 懸賞入選歌
父よあなたは強かつた (皇軍將士に感謝の歌)
作詞 福田節 作曲 明本京靜
伊藤久男 二葉あき子 霧島昇 松原操
歌ふも、聽くも涙ながら
レコード番號 三〇一一〇
コロムビア Columbia
レコードはコロムビア時代

人參實母散
毎日服用して美しき健康美を誇れ
娘も妻も母も見違へる樣に丈夫に美しくなる
特效 子宮血の道、產前產後、血行不順、貧血冷症、ヒステリー、白帶、赤帶、腰痛、血色蒼白、肩凝、病弱虛弱、その他一般
(全島有名藥店に有り)
藥價 七日分 一円 廿一日分 三円 四十五日分 四円
朝鮮製藥合資會社

ポリドール 特約店
歌界風靡の大傑作はこれ
俺は船乘り
東海林太郎唄
大木惇夫詞・倉若晴生曲
"俺は船乘り獨りもの"……とあのふしがとても いゝと凄い評判!
★波に想ひを 結城道子唄
P.O.二七三

最新刊 兒玉源太郎 定價 金三圓五十錢
發賣所 臺灣日日新報社商事課

テイチクレコード
服部富子の 滿洲娘
これもこれも素晴らしい出來榮え
★陸軍省選定 愛馬進軍歌 藤山一郎
★大陸の快男兒 小野巡
★森の石松 美ち奴
★遺品の軍刀 由はるみ
★あの日あの時 霧夕起子
★ジャズソング 上海ブルース ディック・ミネ
今や……全日本の合唱
"滿洲娘"は何故こんなに歡迎されてゐるか?
それは、私達が心から祈つてやまない王道樂土滿洲國の平和な姿がこの唄に織り込まれてゐるからです 滿洲メロデーに乘るべ等と氷上を吹けばよい……など吾々の意味深長
石松秋二作詩 鈴木哲夫作曲

病人の食物 カユ、重湯、牛乳、スープ 上等 テルモ

パパヤ洗粉 ニキビ・ソバカス
…取りで好評な專用クレーム・アモンパパヤの姉妹品弊舍獨特 特に肌あれ手當には何よりです あぶら症の方にも良いきめの細かな香りの高い專用洗粉として全國的に大人氣! 定價四十錢 見本進呈 手紙に三錢切手を入れ申込下さい
本舖 東京神田松住町 株式會社 杉田商店

家庭と婦人

伊太利には熱情的美人が多い（下）

日獨伊の美人を見る

ドイツ美人に較べると伊太利の婦人は肉體美の點では及ばないがそれでもフランスの女よりは勝れてゐる。伊太利も年々人口が增加し、日本と同じくその爲に困つて惱んでゐる。伊太利人は古代羅馬帝國の傳統を引いてゐるが、中世紀に國內が四分五裂して衰微化し長らく他の强國に支配されたり抑壓されたりしてゐた。この時代に民族の體質も低下して、古代羅馬人の優秀な肉體美は失はれてしまつた。ムツソリニ首相は、失はれた古代羅馬帝國時代の國威と國民の體質を引戻す爲めに、ヒトラー總統に劣らず、女子青年のスポーツの奬勵と體質の向上に努力し、いろんな方法や計畫を着々實行に移してゐる。

△

由來伊太利の女性は、唄が好きで聲の美しい者が多くこの國が世界の聲樂の本場になつたのもそれに依るのである。また伊太利の女性は、スペインの女性と共に、他の歐羅巴人と異り、金髮のみでなく、黑褐色の髮をした者が相當多いのである。髮の黑い者は眼も黑く、肌の金髮の者ほど白くない。然しこれがまた金髮碧眼とは異つた一種獨得の美を持つてゐる。而して加へてその民族性である熱情的な性格と相俟つて、茲に伊太利獨得の熱情的な南方型美人を造り出してゐる。

△

伊太利に熱情的美人が多いと云ふ證據には世界の美人集中地であるハリウッドにかて、熱情的な大スターは、伊太利の女である。然しムツソリニ首相の企圖してゐるのは、さうした女を造ることでなく、伊太利國民の體質を向上させる爲の健康な母體と銃後を支へるに足る堅靭な肉體の持主であるところの健康で頑丈な肉體的美人である。

△

翻つて日本の婦人の美はどうであらうか、之を日本人自身の眼で見ないで、他人の眼を借りて觀察してみると、外人は口を揃へて日本婦人のキモノは美しい、髮は美しいといふ。然しみなお世辭に非ずんばまるで見當違ひである。

キモノは身體の裝飾品に過ぎない。髮の形は髮そのものではない。キモノを剝ぎ髮をこはした日本婦人の美を何處に求むべきであらうか。日本婦人の肉體美の缺點は、黃色人種であると云ふハンデーキャップの爲に、その肌の色が最も大きなもので、その爲に日本婦人は美人として非常に不利である。之は多くの外人も日本人自身も云ふことであるが、之も大きな見當違ひである。

△

日本婦人の肌の色は確に黃色味を帶びてゐる。如何に色白の人でも之は免れ得ない。が之れは民族固有の肌色であるから、健康な人の場合はその美は決して白人種の肌に劣るものでない。白人種の肌は同民族の肌に美しいのである。肌の美は色でなく艷である。若し民族固有の色を否定するならば、白人種の金髮や碧眼も醜としなければならない筈である。それを黃色の肌のみ醜とするは、白人の優越感情とそれに追從する卑屈な氣持から生じた廢棄すべき言葉である。

△

健康な日本婦人の肌は非常に美しい。曲線美も滿點である。ただ一つ注意すべきことは不健康な場合は、黃色人種の肌は非常に不快な色調を呈する事である。そして榮養と運動の十分でなかつた過去の日本婦人の中には不健康に原因する肌色の不快な人が多かつた。現在日本の若い女性は榮養も運動もよくなつてゐるので健康も增進され、肉體美の點では昔の婦人と雲泥の差である。榮養とスポーツと鍛鍊な規律的生活による健康の增進が自ら解決するであらう。

★女性生理小說 青空に描く（3）

醫學博士　保坂孝雄

集ひ

「どうして？」

「藥の中毒がきて、終には月經時困難以外でも麻醉藥の注射が欲しくてたまらなくなるので、これがモ、ヒネ中毒、つまり支那人の阿片中毒、あゝいつたやうなものになつて、そのために身體が衰弱して取りかへしのつかぬ生命的の危險が起つてくるのですわ」

「話は違ふけど、月經が無い方がありますわね、あれはどうしてなんでせう」

と今度はあや子が聞いた。

「無月經といふ病氣ですわね。局所的原因としては子宮及び卵巢の發育障碍、子宮の炎症、兩側卵巢の剔除、生殖器腫瘍など、一般的原因としては、腸チフス、インフルエンザ、結核などのやうな急性及び慢性傳染病、またはモルヒネ中毒、慢性腎臟炎、糖尿病、白血病、バセドー氏病などのやうな非傳染性疾患、または新陳代謝病などの時ですが、よく脂肪ぶとりの方に無月經が來ますのよ。カサリスといふ人は腹壁から脂肪組織を手術的に多量に取り去つて、後に月經が正調になつた面白い例を報告してゐますわ。けれども、局所的にも一般的にも原因がなくて主として精神的作用によつて起るいはゆる官能的無月經といふのがあります。非常な精神感動、恐怖、悲しみなどが原因となります。何れにしても信用すべき婦人科醫の御厄介にならなければいけませんわね、あたし、隨分おしやべりしちやいましたわ、少々氣まりがわるいわ」

× × ×

すると、聞いてゐた化粧品店へ嫁いだあき子は

「まあ、さち子さんがこんな學者になるとは思はなかつたわ、ついでに何はせていただきますわ、あのう、あたしまだ子供がないのよ、足かけ三年になるけれども……」

「その不姙症の方はまだ學校で習はないから駄目よ」

「ぢや、あや子さんにおたづねするわ」

「少々差支かも知れませんけど、娘時代に、月經時に攝生方法が適當でなかつたために、婦人病にかかつて困つてゐる人が隨分多いつて話だわ、ねえさち子さん」

かうなると、あや子のいふことは經驗談だから皆の耳を集めて來た

「あたし、さうかしら」

とあき子は首をかしげた。

× × ×

「あなたなんか月經中でもミシンやピアノに熱中してゐたらしいわ、それよりもね、つまり、清潔第一、綺麗なガーゼをあてて丁字帶なり帶なりで押へてればいいのだけれど、またそれを長くそのままにしておいては駄目よ時々綺麗なのと交換しなくちや」

「まあ、隨分難しいのね」

「その位知つてなくちやこの頃の家庭婦人ぢやないわ。そんなことが原因で子宮出血、月經過多症、月經困難、白帶下などになるのよ。內膜炎なんかにかかつたら早くお醫者に治して貰ふことだわ。家では洗滌をするのは大層危險ですつてね。こんな簡單なことを今の女學生時代に女學校の先生が敎へてゐるかといふと、どうもその點は不徹底らしいわ。どう、はる子さんの女學生の時代は？」

× × ×

支那鹿の大きな火鉢に手をかざしてゐたはる子は名を呼ばれて、はつとして兩手を引つこめて「あたし、何知らないわ」と恥しさうに下を向いてしまつた。

奥の座敷からは誰か客であらう「羽衣」の謠が聞えて來た。

芥子泥の用ひ方

子供には特に注意を

肺炎その他の病氣に芥子泥布が效くことは御承知の通りですが、芥子泥を用ひる場合には案外注意しないといけません。新鮮な芥子を器に入れ、同じ分量の小麥粉を加へ、ぬるま湯を、すこしづつ入れてまぜ、どろ〳〵にして、布に一分ぐらゐの厚みにのばします、これを、醫師の指圖どほりの場所に、正確に貼ります。赤ん坊は、皮膚が弱いので、小麥粉の分量をふやして二倍か三倍にします、貼つてゐるうちは、ときどき少し剝がしてみて皮膚が赤くなつたらすぐに剝がしてのけないと水泡ができますからいけません、剝がしたあとは、ぬるま湯をつけて、布で、ていねいに拭いて乾かし、ワセリンを塗るとかシッカロールを撒布しておきなさい

タカチャン・トコチャン（35）

近藤日出造

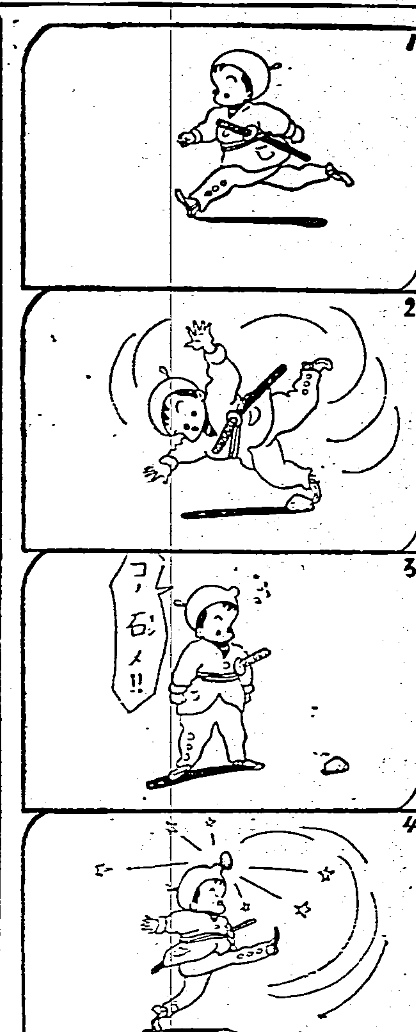

本芯から美しい
甦へる健康に女性は輝く
婦人科疾患の專門治療藥
自宅で朗かに秘密に治して
銃後の婦人は張切る

こんな人々も愛用して居ります

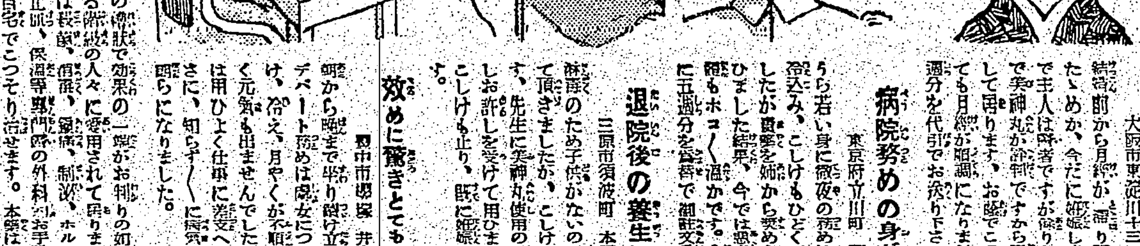

月經不順が治る　大阪市東淀川十三　たみ子
結婚前から月經が不順勝ちでしたゝめか、今だに姙娠しませんので主人は醫者ですが悩りお友達に聞いて美神丸が評判ですから妾も使用して居ります、お蔭でこの頃はとても月經が順調になりました。十週分を代引でお送り下さい。

病院務めの身が　東京府立川町　藤井弘子
うら若い身に徹夜の務めはとても辛込み、こしけもひどくて困りましたが同僚を姉から奬められて用ひました結果、今では眼暈も消え頭もホッと澄かです。念のために五週分を當籍で御註文します

退院後の養生に　三原市須波町　本岡しの
病後のため子宮がないので痛れて頂きましたが、こしけは止まらず、先生に美神丸使用のお許しを受けて用ひました結果こしけも止り、既に顧五ケ月です。

效めに驚きとても元氣　豐中市櫻塚　井之口貞子
朝から晩まで坐り詰の立つゞけのデパート務めは處女にはつらいこしけ、冷え、月やくが不順で全く元氣も出ませんでしたが、お藥は用ひまとり仕事に差支ない程に、知らず〳〵に病を治して頂らになりました。

一週間　夜晝絶え間なく效く

無代進呈

今のハガキで新聞で見たと必ず記入の上本舗へお出し下さい。

藥價　一週間分　一圓八十錢　五週間分　八圓五十錢　二十週間分　三十圓

全國の藥店でも販賣して居りますが類似品にご用心！本舗直接のご註文は近くの局で振替大阪五七番へ拂込まれるか、カワセ、お金その方は「何週分を代引で送れ」と書いてハガキをお出し下さい急送します。

本舗　大阪市東區內久寶寺町　宮內善進堂　振替大阪五七番

醫者も奬める！
美神丸

注射原液配劑
美神淋藥
短期內服により驚く速效

服み良いカプセル球が淋菌を殺さず、注射原液の合理的配劑による藥治を…早きは數日の服用で…

適應症　急性、慢性淋疾、膀胱カタル、尿道カタル、前立腺炎、副睾丸炎、帶下、子宮病

二十日分　二圓　七日分　十四日分

發賣元　大阪市東區久寶寺町　宮內善進堂　振替大阪五七番

丹須歯ブラシ
お試しあれ！三倍の耐久力を誇る優秀な經濟眞價を

臺灣六法
定價金四圓　送料參拾八錢
臺灣書籍株式會社　臺北市堀江町
臺日商事課　臺北市榮町

ウテナ（雪印）バニシングクリーム

外國品など使ふ必要はない、較べてみればよくわかる

平凡な整肌料のやうに肌の表面を覆ふだけではなんにもならない

肌につけてサラッと溶けこむのがほんとうのバニシングです。强力な美肌作用でキメを細く培ひお肌の內部の生活力を高め脂ら顏や色黑を解消し寒さからお肌を完全に護つて肌アレやニキビ吹出物を防ぎ潑剌とした若肌を育くみます。

14.1—5.B.

・肌アレ止めに・お化粧下に・

・無脂肪性・

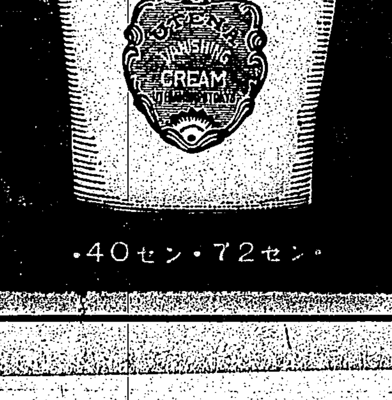

國產最高の整肌クリーム！

・40セン・72セン・

●夜行列車の疲れ、朝ノーシンのんで頭の調子を恢復する●

今日ノ算術！

（問）ミゼツト　テンスウ　三〇テン　アツメルト　ミゼツト一ハコ　モラヘマス　九〇テン　アツメタ　ヒトハ　ミゼツト　イクハコ　モラヘマスカ

（答）ミゼツト三ハコモラヘマス
森永ミゼツトノ　ソトバコニハ　三〇テン　アツメト　イフ　オモシロイ　ケンシヨウガ　アリマス　クワシイコトハ　森永ミゼツトノ　ソトバコヲ　ゴランクダサイ

ケイヒンイリ・五セン

森永ミゼツト
森永製菓株式會社

開花三世相

村松梢風作　中一彌畫

87　多摩川（六）

甲斐守は、どうして狼ノ助が爰へ來たのか判らなかつた。彼に於て裏の浪士の仲間に狼ノ助が交つてゐるか、疑したことは頗る意外である。

お濱の一件から狼ノ助が相模の國府へ追ひやつたのは一時の腹立ちからであつたが、後になつて甲斐守は後悔した。お濱に對して遂ひの愛が醒めた訳ではないが、狼ノ助の日頃の性行を見るとそんなことが有り得る筈はないやうに考へられる。いづれにしてもたつた一人の養子を屆叫か追ひ出したことは、自分の輕率であつたと氣がついて、機會を見て呼び返さうと思つてゐる矢先、突然、狼ノ助が行方不明になつたのだつた。

甲斐守は、非常に心配して密かに手を廻して狼ノ助の在り家を捜してゐたが、今日迄行衛が知れなかつた。併し、

（年は若くても思慮分別ある彼のこと、よもや間違ひはあるまい）と、強ひて心を安んじやうとしてゐたのであつた。然るに今俄かに浪士の徒黨の中に狼ノ助の姿を發見して、甲斐守が思ひとまる理、愕いたのは無理はない。

一方、浪士達は、異人の船へ斬り込まうとした。三名の異人はロに船呼しながらめいくピストルを取り出して防戰した。無茶苦茶に發砲した。彈は一つも中らなかつたが、此の飛道具には浪士達の方でも辟易して、船の中に突つ伏して彈を避けてゐなくてはならなかつた。

其の隙に異人達は「キャッ、キャッ」と叫び乍ら船頭に早く船を岸へ着けろと命じた。船頭は必死になつて船を漕いだ。

當日、玉川屋から頼まれて船へ乘り込んでゐた用心棒の連中は、どうかと云ふと、これも餘り不意の出來事で只々狼狽てるのみで何んにも役に立たないのだ。それに彼等は別々の船に別れて乘つてゐるために一致の行動を取ることが出來なかつた。

異人達がピストルで防戰してゐる間に、どの船も殘らず岸の方へ逃げた。そして人々は、船から飛び陸りると先を爭つて別邸の方へ逃げた。

異人の三人も、同じやうに山の上をさして逃げ出した。

浪士組の面々は、一歩遅れて船を岸に着け、何處迄も異人を逃がすまいとして追跡した。

追はれる者は必死を逃げ、跡を亂して逃げた。彼等の背後には恐ろしい白刃が迫つてゐた。女達の中には、嶮の途中で轉んだり、途中で息が切れて取り殘される者などもあつた。しかし浪士達は、女などに眼は呉れない。

「何は、山の上に追ひ上げられた。」

流石に茲迄來ると、用心棒の連中はれ異人達も、彼等の背後を感じたのか、頭立つた者が、三、四人の異人と共に踏み留まつて防戰しやうとした。併し浪士組の士の決死の鋭鋒に當るべくもなく、一人二人かずり倒され、あとは逃げ出してしまつた。

[illegible]

「他の者に構ふな、[illegible]」

浪士達は[illegible]入つて行つた。

嘆きの天使 デイトリッヒ

低落からロンドンへ、ロンドンから巴里へと永い旅を續けて放浪生活を送つたマリーネ・デイトリッヒは昇格と同時に彼女の子供と共に米國への歸化願を提出したと傳へられたが、これは墮落一歩手前に佇む往年の大スタア・デイトリッヒの演じたゼスチュアの一齣とは見られぬであらうか

彼女は今や「モロッコ」や「間諜X27」時代のデイトリッヒではなく、反ナチの旗を掲げる故國獨逸に容れられぬ一人であり、しかも俳優で使ひ難いといふ點でパラマウント社に再契約を拒絶されたので、コロムビアや二十世紀フオックスで新作品を作る事になつたが、その何れも[illegible]のと傳へられ、更に二十世紀フオックスでは[illegible]來ぬといふ契約に[illegible]と同時に「ブラック・キャブラ」等による主演作品のキャストを一[illegible]以内に編成して欲しいと[illegible]望したが、此の希望が[illegible]られる筈がな[illegible]、その爲か、女は今ブロードウェイのショウ・プロデューサーであるアーヴ・シグ・バーリィと交渉を進めてゐる

マリーネ此の新しい交渉は何を意味するか？嘆きの天使マリーネは映畫への復歸を絶望視して舞台へ新生せんとするのか、その成行きは興味を以て見られてゐる

ダアビンの接吻解禁か？

清純さと愛らしい容姿で佛蘭西映画した銀幕の寵兒デイアナ・ダアビンは、「オーケストラの少女」のアドルフ・マンジユウや「アヴエ・マリア」のハーバート・マーシャルのやうに、お父さん役の俳優から頬に愛憐の接吻は受けたが外國映画特有の戀愛接吻は一度もないので、ユニヴァーサル社へも全世界のファンから戀愛映画に出演させぬやうにと投書が屢々舞込む[illegible]だが、近頃クリスマスに封切で公開された新作「年ごろ」では十五歳の彼女が大人用のハイヒールを穿いたり、イヴニング・ドレスを着てお母さんに叱られる等これも年頃になつた往年の名子役ジャッキー・クーパー君に接吻されてゐる。といつても何れも子供の領域を出ない頬の上への接吻であるから、ダアビンファンよ御安心あれといふところである

大通…… 不昧侯一夕話（上）

櫻の座興と奇妙な煙草盆

出雲松江の城主十八万石松平出羽守治郷は號を不昧といひ雲州の文化文政時代諸侯の内で大通といはれた徳川家の一門です。我々と同様手つて手軽で淺草で酒を飲み都々逸を唄つた粋なお方であつた。

或年の三月中旬、向島へ花見に行かれた事がある。無論お忍びであるが、氣に入りの本所角左衞門に其他二三の近習。木挽町の船宿兵庫屋から屋形船を一艘雇ひ二挺櫓に船頭二人、內川を出て大川へ船を浮べ、向島牛屋の渡……「俗にこれをお上り場といひ、將軍家が隅田川へ漁などにお出になる時は、ここから上るといふ処から出た名であるが、此の牛屋の渡へ木で船を乘て堤へ上つて櫻を見ながら、白鬚まで來て、そこで武藏屋といふ其の頃有名な料理茶屋へ入り午食を認める事になつた、今日のお客は出羽様と聞いて料理人も腕に撚をかけて珍味を仕立て差出した。処が不昧侯は當日の食物の中で、鯉の洗ひが能る氣に入つた。然し我々が鯉を啖ふとは異り身分ある方は、ホンノ少しばかり箸をつけるのみで、返して食べるやうなことはない。不昧侯は鯉の洗ひの上身へ箸を付けたが、餘程氣に入つたと見えて

「コレ〳〵今一尾持て」

「ハツ」

と答へて角左衞門が女中に申し付けたが、間もなく

「左様か」

再び箸を取つて少しばかり食した

サア今度は困つた。鄭返しが利かない。何うしたものかとまごまごした。不昧侯は其を見られて

「何うじや、今一度鯉を見ようか」

と云つたが鯉を返したのを知つて居たに相違ない。角左衞門も赤面した

◇

其処へ武藏屋の主人が鯉を持つて來て、是非殿様に何ぞ認めて頂き度いと角左衞門を以て申し入れた。不昧侯は暫くと聞いて

「所望とあらば書いて取らせる」

へ筆を下し、鯉を添へて出す。不昧侯は筆を取つて、此の鯉へ花神と云ふ二字を認めたが、固より諸侯の内に能書と聞えを取つた名筆の人、其の筆勢は龍るが如く、實に見事なものであつた其の時何う

「お手前、御注文の鯉が參りました」

向ふへ目を走らせた時に、ペツと鯉を返してしまつた

「何の辺である」

「此の辺でございます」

「何れに其の鯉があるか」

せ」

「お手前、アノ土手の櫻は俗に中すお金櫻と申しまして、花が咲つて居りまするか、是非御覧あそばして頂くと受合つた、幽艷へ歸ると角左衞門が

「殿様お出を願ひます」

と角左衞門を次へ招んで

「実は今日は不調法でございまして手違にいたしますやうな鯉がございませんが何うしたものでございませう」

と氣の毒さうに女中が斷わった

「宜し、無ければ仕方がない。然し新鮮な鯉が御所望なさるを斷わるわけにはならぬ。何とかして取寄して置から」

ひどい奴があるもので、[illegible]

「イヤ是れでよい」

を、不昧侯は

「イヤ是れでよい〳〵」

と云ひながら、羽織を脫ぐと鯉へ掛けた羽織をスーと板を取りクルクルとまるめてポンと鯉へ捨て

「モー是れでよい」

それを見て居た武藏屋の主人が現れて[illegible]恐れ入りまし た、鯉の羽織を頂戴せぬ方は武藏屋には出來ないことだ、イヤ恐れ入りやした

[illegible]

と永く羽織をしたといふ

不昧侯は何事にも粋と云ふ重き所に三河人の侍たちは皆重寳になると、上布の羽織を[illegible]に着せて客來の時は此の着物を取らしたと云ふ、色のクヤ

臺日漢詩壇

選者 魏清德

[illegible]

カナ文字ニュース

△日本（ラポン）ト チカラヲ アハセテ、蔣介石（シャウカイセキ）ノ 手ヲ ハナレタ アタラシイ 支那（シナ）ヲ ツクリアゲル タメニ、呉佩孚（ゴハイフ）シャウグン ガ 人々ニ ススメラレテ コンド オタチニ ナルコトニ ナリマシタ。シャウグン ハ、ムカシ 蔣介石（シャウカイセキ）セイバツデ テガラノ アッタ カタデ 今年（コトシ） 六十八ニ ナラレマス。

△日本人（ラポンジン）デ アリナガラ コクゴガ ハナセナイ トイフ コトハ タイヘン ハヅカシイコトデス。コノゴロデハ サウイフ人ガ ダンダン スクナクナッテ キマシタ。四月（シグワツ）カラ 公學校（コウガクカウ）ニ ハイッテ コクゴヲ ベンキャウシタイト イフ人ガ コレマデヨリ ズット フエテ、臺北市（タイホクシ）デハ ワヅカ 七日（ナヌカ）カンニ 千三百メイアマリノ人ガ マウシコンデ キマシタ。

△ゴムヤ テッハ 兵キヲ ツクルタメニ タクサン ツカハレテキマス。ソレデ ジュウゴノ國民（コクミン）ガ ゴムヤテッノ ムダヅカヒヲ スルト 兵キヲ ツクッテ 戰地ノ 兵タイサンニ オクッテ アゲル コトガ デキナク ナリマス。コンド 大豆（ダイヅ）ノ アブラデ ツクッタ 人ザウゴム、大豆（ダイヅ）カスデ ツクッタ ス・フ、紙デ ツクッタ ビール ヤ サイダーノセンナドガ ハツメイ サレマシタ。ワタクシタチハ スコシ ゲラキノ ソベンヲ ガマンシテ、コレラノ ダイヨウヒンヲ ヨロコンデ ツカヒマセウ。

メガホン塔

▲昨年十二月中北門町辻バス停留所にて現金及バス券一冊、落北驛にて現金百十一円二錢を拾得された人は届けて下さい（台北分室松田田とみ子様の現住所知りたし（名刑事）▲東門にいらつしやつた前驗委員會關係者の御知らせ下さい（受験生）▲昨年募集の商工講習實習所第二回の共學生の發表は何時頃ですか（受験生）▲二十六日佛生後、ケロチンの小犬（白及茶ブチ）昆族小學校の生徒について行きました御心當の御方御知らせ下さい（高橋町茶筋）▲廿六日午後自轉車ひ八・八二號盜難に付心當の方御連絡を（小南門二ノ八番）▲ 落北驛前と蘭東東の附近の本島人のインチキバクチを嚴重取締つて下さい（見ざる（鬼）▲國防婦人會員、同役員、各分會に[illegible]白帛花有、紛失されたる方係

妙

未四句再咬腿折　有恐龍膽子之

[illegible]

は、花嫁御たるものであつた。江戸時代は少し縁がつた女だ、にかかはらず、羽衣や傍着さるに、花嫁姿などを被たものはない。若い肌に着てピッショリと白い肌が透けて見える処などをも自慢にしたものとか、是もやはり江戸時代の若侍が通と云はれた人だけあつて、万事がかういふ行方である。併し大名の事であるから折々オツトリした殿様氣質な所があります

商況（廿八日）

大阪期米前場

[illegible]

東京期米前場

[illegible]

神戸期米前場

[illegible]

東京銀行貸株

[illegible]

東京國債前場

[illegible]

神戸豆粕前場

[illegible]

東京短期前場

[illegible]

東短取組喰合

[illegible]

東京長期總取組

[illegible]

大阪短期前場

[illegible]

大阪長期前場

[illegible]

▲二十日午後三時頃臺北市北門町有名所落北驛前にて居現地を捨得しました（台北町中北原警部）▲ある目をさまして直ぐ[illegible]んが何の除り良好な事でしたかしてみる時は何故ですか（物生）▲お菓子の宋がみのらざる時、果樹より落つるのは何故ですか（物生）▲山脈の果樹で果實の[illegible]容して有ります（浴町二ノ九番地[illegible]友伴入）

大阪砂糖清算前場

[illegible]

大阪綿花前場

[illegible]

大阪人絹前場

[illegible]

横濱生絲前場

[illegible]

神戸爲替

[illegible]

正金建値

[illegible]

株式社債

[illegible]

爲替

[illegible]

金塊

[illegible]

銀塊

[illegible]

新高軌道總會 配當一割弱据置

新高軌道會社は本月廿九日午後二時臺中市民館にて定時株主總會を開き昨年下半期の利益金處分案（拂込廿四円半一株に付金一円、即ち年一割弱）を可決する由、當期は新高山の檜材を始め新竹五の雜木、木炭等の運搬多くなつ次第貢收入多かりし爲め總益金は六千五百円、建設勘定に二千七百八十七円、雜物勘定に二千七百八十七円の利益を擧げ次の通り利益金處分し配當は前期通り年一割弱据置となつた（円以下切捨）

當期總益金　九〇九〇
前期繰越金　二一〇〇
合計　二二一七〇
内
法定積立金　三〇〇
準備積立金　一〇〇〇
重役賞與金　三〇〇
使用人退職慰勞基金　一〇〇〇
株主配當金（年一割弱）　六〇〇〇
後期繰越金　三三八

因に同社では臺中州の自動車道路開鑿に對應して自動車運輸業を計畫し目下出願中であるが右道路は竣功新高登山客を目標とし水裡坑より八通關に達するもので道路の竣工の爲め竣工後現在の水裡坑より内茅埔迄に止めることになつたが、その爲め新竹からの登山者の交通運輸に對する事になつてゐる

臺日案內

書籍　支那大地圖　[illegible]
醫院　小林醫院　[illegible]
性病科　永吉醫院
內地土産　白柚とポンカン　[illegible]
桐田のポンカン　[illegible]
桐田の白柚とジャボン　[illegible]
寫眞　オリエンタル　[illegible]
フタバ寫眞機部　[illegible]
カメラ中古品高價買入　[illegible]
時計眼鏡　和田はメガネ專門　[illegible]
メガネ專門日光堂　[illegible]
金融　電・商品券三成社　[illegible]
金融・電話共信　[illegible]
金融　寶屋　[illegible]
藥種商　喘息にワンカ　[illegible]
淋病に黑燒　[illegible]
肺炎　[illegible]
ラヂオ器械　ラヂオ十ヶ月月賦販賣　[illegible]
洋服　洋服　[illegible]
共進堂　[illegible]

治療所　罨法療法　[illegible]
製靴商　靴　[illegible]　納品
雜件　東新　[illegible]
新古日本刀賣買　[illegible]
平戸の摺味　風味の良い
平戸のかまぼこ　基隆名物
ベニヤ　[illegible]
特許　商標　岸宮鑑　[illegible]
ゴム印短期製作　[illegible]
計理士　[illegible]
洋蘭　[illegible]
春物服地　柴田良商店　[illegible]
筑豊合同炭礦、日鄭鑛業株提供　木村商店　[illegible]

ゐ乍ら温泉湯治の快悦！一浴ホコく常春の心地！

神經痛やリウマチで手足の痺れ痛む人
動脈硬化・高血壓や中風系統の人
婦人病・こしけ・不眠症で苦しむ人
神經衰弱ヒステリーで落つかん人
脱肛や痔レライボルで痛み惱む人
ひゞ・しもやけ・寒がり冷え性
【皮膚あらゆる症状ニセモノに御注意】

どこの藥店にもあり
發賣元 臺灣 宅商會

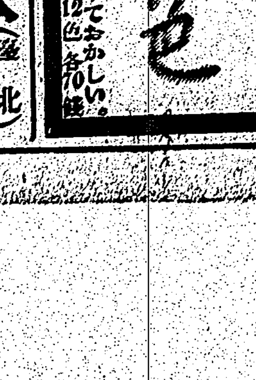

臺北 日日 ハイキングコース（臺北近郊篇）
發行所 臺灣日日新報社商事課

生きた血色

きれいな赤を、顔につけると、かへってをかしい。血色をもとに作つたパピリオ頬紅。12色 各70錢

D10

薬養営の肌とはこうセラ？

沁みこむ効果（かうくわ）！

肌の表面に塗るだけの榮養では氣休めに過ぎないことは既にお氣附のことでせう。

ラセランが科學の國獨逸で特許されたのは肌に沁みこむ眞の榮養効果が確かだからです。ラセラン應用の唯一のクリーム、マスターバニシングが肌アレ豫防、若返りにどんなに効くか、一度實驗されたお友達にせひお訊ね下さいませ。

肌アレを癒し化粧下・髭ソリ後に一等！

マスターバニシング クリーム

淋特效治藥

淋疾療法の世界的發見

現代醫學の勝利★完治者續出！

治淋特效劑 G-U-サイドは 現代治淋界に於けるサルバルサン（六〇六號）に次ぐ最大發見として 今や全世界醫學界に文字通りの驚異的存在となつた

G-U-サイドは 從來の治淋藥とは 根本的に異る化學的作用に依つて淋菌に對する强效比類なき殺滅力を有し一日五一六錠宛 二一三日内服のみで止膿止痛の驚異的效果が現はれ その完治率は全患者の90％に上ると各醫科大學泌尿科教授等の實驗報告に發表された

殊に本邦に發賣されてから 僅か一年足らずして 完治者は 感數萬 本劑に依て始めて 淋疾に對する化學療法が完成され 今や治淋界に一大變革が齎らされる様になつた

斯の如く G-U-サイドが 治淋特效劑として世人に認識され 安心服用する様になつた今日 市場には類名・類似品・包裝等の模造品が現はれ 服用者をして迷はしめるようですから 特に御注意の程願ひます。

G-U-サイド（ヂユ）

（全國有名藥房販賣）

臺灣日日新報
日本夕刊共十二頁
臺北市榮町四丁目 臺灣日日新報社

社説

保證準備引上に姑息は不可 新事態に即した機制を採れ

一

大藏當局が目下、發券銀行の保證準備限度を擴張すべく立案、今議會に提出を俟へられるは、戰時下各種經濟統制强化に伴ひ内外地を通して通貨の需要が增加しつつある此際、その円滑調節のために必要な措置であらう。…

二

今回の改正前後につき通貨の發行高を見るに、昭和十二年…

三

…

前内閣總辭職の理由 近衛無任所相が答辯

緊張した衆議院本會議

【東京二十八日發同盟】二十八日の衆議院本會議は午後一時十一分開會、…

近衛無任所相 …

山田清氏(民政) …

西村政務次官 …

瀧澤七郎氏(政友) …

問題は一應解決

政黨もこれ以上は追究せず

政治上の必要解消

議會出席前 近衛公語る

【東京二十八日發同盟】近衛無任所相は二十八日午後の衆議院本會議における内閣總辭職の理由説明に對し…

下士官以下の歸還も現に實行

板垣陸相の重要説明

【東京二十八日發同盟】衆議院豫算總會において原口初太郎氏(政友)の今次事變では士官以下の交代が多く行はれ内地に…

排日抗日教育の基礎破壞が必要

文相答辯 衆議院豫算總會

水谷長三郎氏(社大)…

山本厚三氏(民政)…

荒木文相 …

石渡藏相 …

山本氏 …

櫻内農相 …

有田外相 …

原口初太郎氏(政友)…

平沼首相 …

兩院とも休み 【東京二十八日發同盟】二十九日の衆議院は…

増税案中の注目される諸點

【東京廿八日發同盟】二十八日の稅制調査會に附議される增稅案原案は既報の如くであるが、…

◇物品稅

◇印紙稅

◇飮食遊興稅

波蘭は獨と友好を確約

【ワルシャワ二十六日發同盟】…

人事

▲井上庄四郎氏(南支派遣軍…)

【天無口】

吳將軍愈よ活躍

二月早々に開封で綏靖委員會成立式

【南京二十八日發同盟】吳佩孚將軍を委員長とする綏靖委員會は目下着々、陸續その人選其他諸般の準備を急いでゐるが、既に一部は開封に先行し設立準備に着手した。…

人事異動の經緯

發表後 小林總督語る

小林總督は今回の總督府内外の人事異動に關し左の如く語つた

今回の異動は懸案の件…

手堅いやり口 新味には乏しい

督府内外人事異動評

…

臺灣の對外貿易 (下)

圓ブロック外は事變の影響で不振

貿易尻も著しく逆轉を示す

仕向地別貿易內容

次に對支貿易を見るに皇軍の戰果擴大につれ日々飛躍的增進を遂げ昨今の今頃の事を思ふとき隔世の觀がある、卽ち對中北支貿易は中支は上海を中心とし北支は天津を中心に占據地の治安回復につれ目覺ましき活況を呈し來り、輸出は五十七百二十二万七千円、輸入は五十五万四千円、差引出超六百六十五万三千円に上り前年に比し輸出五百七十二万二千円增、輸入は未だ二千四百五十万円減を示し、貿易尻は八百十六万二千円かの改善となつた、南支は廈門、廣東の占據により漸く取引回復の緒につき輸出は七十五万四千円、輸入十七万二千円、差引五十八万二千円を出超之を前年と比較せば、尚ほ輸出二百二十万五千円、輸入百五万六千円を夫々減少し、貿易尻は二百二十四万九千円の出超方に終つた、支那計に於ては輸出七百九十七万二千円、輸入七十四万六千円、出超七百二十二万五千円にして前年より輸出は二百二十九万七千円增、輸入は三百五十万七千円減、貿易尻は五百九十万四千円の出超となつた、以上を表示せば左の通りである(單位千円)

昭和十三年中仕向地別臺灣對外貿易(差引出超×印は入超)

仕向地別		十三年中	十二年中	比較增減
南支	輸出	七五四	一、〇五九	×三〇五
	輸入	一七二	一、二二八	×一、〇五六
	差引	五八二	×一六九	七五一
中北支	輸出	七、二一七	一、五四四	五、六七三
	輸入	五五四	三、〇四四	×二、四九〇
	差引	六、六六三	×一、五〇〇	八、一六三
◇支那計	輸出	七、九七一	二、六〇三	五、三六八
	輸入	七四六	四、二七二	×三、五二六
	差引	七、二二五	×一、六六九	八、八九四

仕向地別		十三年中	十二年中	比較增減
◇滿洲(大連を含む)	輸出	一九、三三三	一六、三五九	二、九七四
	輸入	二六、一四〇	二〇、一八七	五、九五三
	差引	×六、八〇七	×三、八二八	×二、九七九
◇以上円ブロック內合計	輸出	二七、三〇四	一八、九六二	八、三四二
	輸入	二六、八八六	二四、四五九	二、四二七
	差引	四一八	×五、四九七	五、九一五
◇香港	輸出	二四〇	三、三三二	×三、〇九二
	輸入	九三二	三、三三三	×二、四〇一
	差引	×六九二	×一	×六九一
◇澳門	輸出	—	一	×一
	輸入	—	〇	×〇
	差引	—	一	×一
比律賓	輸出	三一一	五五九	×二四八
	輸入	四四五	二三四	二一一
	差引	×一三四	三二五	×四五九
佛領印度支那	輸出	一七四	一〇三	七一
	輸入	一〇一	二三二	×一三一
	差引	七三	×一二九	二〇二
暹羅	輸出	一〇七	三九	六八
	輸入	八〇	一〇九	×二九
	差引	二七	×七〇	九七
英領馬來	輸出	三	三三四	×三三一
	輸入	二	二二六	×二二四
	差引	一	一〇八	×一〇七
英領ボルネオ	輸出	—	一	×一
	輸入	八	四〇三	×三九五
	差引	×八	×四〇二	三九四
蘭領印度	輸出	三二二	二九九	二三
	輸入	一、九一〇	三、〇三一	×一、一二一
	差引	×一、五八八	×二、七三二	一、一四四
濠洲	輸出	一六二	一三三	二九
	輸入	九三六	二、二九六	×一、三六〇
	差引	×七七四	×二、一六三	一、三八九
◇以上南洋計	輸出	九四三	一、六〇八	×六六五
	輸入	三、四八二	六、五三一	×三、〇四九
	差引	×二、五三九	×四、九二三	二、三八四
◇以上東洋計	輸出	一、一八三	四、九四一	×三、七五八
	輸入	四、四一四	九、八六四	×五、四五〇
	差引	×三、二三一	×四、九二三	一、六九二
合計	輸出	一、九六	七、四五	[illegible]
◇以上東洋合計	輸出	二八、四八七	二三、九〇三	四、五八四
	輸入	三一、三〇〇	三四、三二三	×三、〇二三
	差引	×二、八一三	×一〇、四二〇	七、六〇七
◇歐米諸國	輸出	九六六	二、〇七八	×一、一一二
	輸入	一二、六八六	一〇、四二五	二、二六一
	差引	×一一、七二〇	×八、三四七	×三、三七三
◇圓ブロック外總計	輸出	二、一四九	七、〇一九	×四、八七〇
	輸入	一七、一〇〇	二〇、二八九	×三、一八九
	差引	×一四、九五一	×一三、二七〇	×一、六八一
總計	輸出	二九、四五三	二五、九八一	三、四七二
	輸入	四三、九八六	四四、七四八	×七六二
	差引	×一四、五三三	×一八、七六七	四、二三四

吹良しは事情の如何に拘らず貿易的とされる、昔は天、天津、漢口、廣東、三菱の大手筋、賣りは有利、業者、漢口、武昌等の判明筋、この態度が何時まで續くかは問題となる、本邦地のストック、內地に於ける生產過剩等から考察しても尚ぼ利、相當期間延びるやうに見られるので其對策なきやと懸念する向もある

二億圓を見込む 臨時利得税の内容

甘黨にも辛黨にも相當手痛い

今事變費の財源の一部にと大藏省では二十七日總額約二億円を見込まれる增稅原案を決定したが、その中には殷賑產業その他時局の波に乘つて懷ろ具合が良くなつた人々からこの際税金を取らうと云ふ臨時利得税の增徴(約八千万円の見込)があるかと思ふと甘黨には聊か砂糖消費稅の增徴(約一千万円)建築税(約二百万円)或はカフエー、待合其他で遊興する者に課税する飲食遊興税(約二千六百五十万円)さては例の酒造税(約三百万円)の課税(約百万円)等と相當嚴密なもので殊に約六千万円を見込まれるコーヒー、上等茶、煉、牛煉、水飴、化粧石鹸等物品稅の新增徴に至つては多種多樣今迄の四十七品目を加へる時は贅澤品から日常生活品の殆ど全部を網羅すると言へる、從て今後國民の日常生活に必需程の心構へを必要とする事だらう、二十七日夜官邸に石渡藏相を訪づれると、まアこの際だから國民も我慢して頂ひたいと次の樣に增稅の弁を述べた

今度の增稅の狙ひは時局の爲めに好況を來して居る產業に多少の增稅を行なつて好景氣を少しでも緩和したいのと、生活の第二義的品物に課稅して物資の節約運動の一助にしたいと云ふ二つの氣持から出發したもので、惡影響としては物價騰貴に拍車をかける懸念がないでもないが今度の課稅品はいはば生活の必需品でなく、なるべく節約して貰ひたい品々だし夫に稅額も比較的少ない事だからこの際國民も苦しいだらうが我慢して貰ひたい

新增稅案による 利益配當增徴

約八百萬圓を增收豫定

【東京二十八日發本社特電】新增稅に依る利益配當增徴額は總額約八百万円と見られてゐるが、その徴稅方法は從來配當率年七分を超ゆる部分に就き百分の十、一般となつてゐたものを改正して、

一、配當率七分を超え一割以下の部分は現行通り百分の十を徴收

二、一割を超ゆる高率配當に就いては百分の五を引上げて百分の十五とする

ものである、從つて今五十円全額拂込株式の半期分配當金の場合に就いて增徴額の計算例を示せば左の通り

配當率年一割(配當金額二円五十錢)現行稅額七錢五厘增徴稅額なし、改正後の稅額七錢五厘

率一割二分(三円)の現行稅額十二錢五厘增徴稅額二錢五厘改正後の稅額十五錢一割五分配當金額三円七十五錢現行稅額二十錢增徴稅額六錢二厘五毛改正後の稅額二十六錢二厘五毛

本期產糖積出

輸出は鹽糖が筆頭 移出は日糖が首位

【高雄電話】本期產糖の海外輸出は一月中旬に入り漸く旺盛となり高雄稅關で調べたところに依ると二十日現在高雄港輸出累計數量は二千五百四十六万五千二百四十九斤に達してゐる、之を各社別に示すと

臺灣	七、七二一、三〇〇斤
大日本	三、五三二、一一〇
明治	四、三九七、五四〇
鹽水港	九、八三一、二九九
新興	三五三、〇〇〇

となり、鹽水港製糖斷然首位を占め、新興製糖は本月中旬に至り初輸出をなし注目されてゐる、次に同二十日現在移出累計數量は四億一千二百十八万二千百八十六斤に上りこれを各社別にすると

臺灣	一〇四、八三一、六六六斤
大日本	一三三、三一二、一〇五
明治	一〇八、六三六、一〇〇
鹽水港	八八、七四〇、四五四
昭和	七、三二一、二〇三
新興	五、三一〇、〇〇〇

卽ち大日本製糖第一位を占めてゐる、この外朝鮮に移出した分は一千七百五十三万二百九十斤で會社別にすると

臺灣	一五、六九九、六八〇斤
明治	一、八三〇、六一〇

關西財界は新增稅に冷靜

影響輕微と見る

【神戸二十八日發本社支局特電】臨時軍事費新增稅に對する關西財界の意見を綜合するに財界の現狀に合致した極めて冷靜な態度を持してゐる、卽ち臨時利得稅の如きも豫てより期待してゐたより低率で例へば砂糖消費稅の如きは元來利得があつて無きが如き比較的多大の影響ありとは見られず利益配當稅も嚴徴より遙かに低率で企業界に對しても格別の影響はないと見て居り、財界安堵の形で砂糖消費稅の如き大衆課稅を以て嚴ましく見る向もあるが、何等の影響もなしと看做してゐる

臺灣煉瓦總會

一割配當可決

臺灣煉瓦株式會社は廿八日午前十時市內明石町の同社で第四十五回定時總會を開催、後宮社長、芝原專務、木村取締役、郡司、西岡兩監査役其他出席株主及び委任狀共百三十二名、此の株數五万二千八百十一株(株主總數百八十五名、六万株の內)に達し後宮社長議長席に着き昨年下半期の營業報告其他を承認、利益金處分案(配當年一割)を原案通り可決、故能瀨役員ならびに故坂本常務取締役遺族への弔慰金贈呈の件は社長一任となり十時二十分散會した

東海自動車

八分配當可決 重役報酬變更

東海自動車運輸株式會社の第十五回定時總會は廿八日午前十一時より市內明石町の鐵道出張所にて開催、後宮社長、原専務、川合、中辻、高橋、三好各取締役、木村、[illegible]各監査役其他出席、諸議案を一致可決、次に定款變更の件卽ち第三十八條に取締役及監査役の報酬は年額金七千円以內とあるを「金二万円以內」と改むるの議案を一致可決、因に從來の重役報酬は十三年前同社創立當時に定めたもので、ある

重油の協定價格

引下機運濃化す

油業者側でも準備中

石油の消費規正以來內地に於ては重油がだぶつく樣になり、そのため販賣競爭激甚となり協定價格より割安に販賣されるに至つた、一方島內は重油は輸入に仰いでゐるが昨年來殊にライジングサン、日石、三菱の三者間にて販賣協定價格を改訂し今日に至つてゐるが、その間船賃の引下げ等のこともあつてコストは幾分か安くなつて居るが協定値はその儘になつてゐるため現在では內地の市價に比し遙かに割高の十八円五十錢と協定し今日に至つてゐるため業者間に於ても相當問題となり、數日前には前記販賣業者三社代表は相携へて府殖產局を訪ね協定價格引下げの意向を申出でた、之に對し局長は之を了とし業者の價格改訂協議方を勸獎し業者側に於ても本島の重油市價は割高なりとしてその引下方につき目下協議中であるが、基隆の漁業用重油の販賣價格引下方に就き矢野市尹、日本石油營業所副長、林基隆、店長加藤氏、水產會基隆支會主事小松氏等は二十七日午前會社に赴き、務部長を訪ひ漁業用重油の販賣價格引下方につき陳情、部長より適當する旨答へるところあつたが成行注視されてゐる

丸糖暴騰

舊臘の安値から一圓方持直す

【神戸二十八日發本社支局特電】舊臘の丸糖は更に舊臘一月限十五円五十五錢、二月限十五円八十五錢、三月限十六円七十錢と何れも二十九錢方の修値、先の安値から見れば一圓方を持直してこの新値への十錢方の修値でもあり、一方十錢方の安値から反撥して一月限は十六円丁度と何れも十錢方持直し

不合格の革は民需に振向け

使用制限緩和さる

昨年本島に皮革使用制限令施行と共に十月には製革業者、革卸商の在庫品中(一)甲革(黒クローム革)(二)甲革ボックス革(三)底革(丸物牛革及丸物水牛革)(四)底革(半製物)の四種に就いては既に府に於て檢査の上買入れすることとし既に需要者側に於て價格協定の上買上げをなし不合格品は府の認可を得て民需用に使用せしめることとなり、二十七日付殖產局長通達を以て各州知事廳長宛右の旨通牒した

糖業行脚

明治の大躍進

產糖五百十萬擔

作付の擴張と甲當收量著增

前期の產糖は十月中旬の旋風と共表の高溫及び二、三月の冬雨多霧が崇つて豫想外の減產を見たが今期は初めから豫想約八割まで良推想され製糖業開始後の賣殖は必らずしも好いとは云へぬが第一回豫想より幾分增加するとも減らぬことが確かな模樣である、以下各社の情況を紹介する

明治製糖は台灣大日本と共に三大製糖會社の一としてならされてゐるが從來內地の精糖工場や北海道の甜菜糖業にも手を出し近年王子製紙と共同出資の下に樺太製紙を設立する外、明治製菓明治商事等を始め多數の傍系會社を有し所謂

多角經營

の大山ともなつてゐるので本來の事業である台灣の製糖事業に就ては過去に於て台糖、大日本に比し何となく立遅れの感がないではなかつた、現に產糖額の如きも以上二社に比し毎期百万擔內外を引離されてゐる狀態を示してゐた、ところが一昨年から作付面積の大擴張を行ひその結果今期の作付面積は二万六千七百三十二甲となり大日本二万三千八百八十七甲を凌ぎ台糖の三万二千八百二十七甲に次ぎ第二位となつた

三万二千八百二十七甲、台糖の三万七千甲に次ぐ作付面積の擴張を示しこれに伴ひ產糖の增加も著しく昨年七月の第一回豫想では四百八十四万擔と豫想されたものが

第一回調査

(昭和十三年十月)では五百十万擔となり第一回豫想に比し二十六万擔を增加してゐる、卽ち前期の產糖四百八十四万擔に比すれば實に二十五万六千擔の增收となつてゐる、更に之を前期の一百九十万擔に比すれば實に一百八十六万五千擔の大增收となる

	前期	今期
總爺	二六、〇〇〇	三三、〇〇〇
蒜頭	一二、〇〇〇	一三、七〇〇
南靖	二〇、〇〇〇	二四、〇〇〇
烏樹林	二〇、〇〇〇	二二、〇〇〇
南投	一五、〇〇〇	一六、〇〇〇
溪湖	二〇、〇〇〇	二三、〇〇〇
計	一一三、〇〇〇	一三一、七〇〇

卽ち前期比一日平均一万八千七百擔の增加となり、一日平均の壓搾能力は十一仙、千八百四万四千斤に達す

七分七厘

の增收となつてゐる、斯く多大の增收を見るに至つたのは其の努力の如く昨年中秋以降は雨量が少なかつた上、十月より十一月にかけては雨多く甘蔗の生育は良好で、早植の成績が良く、之が原料の甘蔗步留が增加した爲めで、只だ甘蔗は幾分細くなつたが其の步留は豫期以上によく、步留は前期よりは遙かに良好で、工場の步留として全島の最高を示してゐる、而して工場步留は十三年十一月より前期の如く步留が一般的に增加して來たと云ふのがオーバーブ

	步留見込	產糖見込
總爺	一三・四〇%	一、〇〇〇、〇〇〇擔
蒜頭	一三・六	六五〇、〇〇〇
南靖	一三・六	九〇〇、〇〇〇
烏樹林	一三・六	九〇〇、〇〇〇
南投	一三・九	七五〇、〇〇〇
溪湖	一三・〇	一、〇〇〇、〇〇〇
計	一三・五	五、一〇〇、〇〇〇

前期實績

	步留	產糖高
總爺	一二・七六	八二〇、〇〇〇擔
蒜頭	一一・六	[illegible]

平均步留

を上記の如く一割二分一厘を見込み前期の實績一割二分六厘、毛より五厘、毛方低く見積つてゐるのである、最近の工場別步留の實績と前期の實績を示せば(今期)

	步留見込	產糖見込
烏樹林	一三・八〇	四〇三、〇〇〇
南靖	一三・一六	五五九、〇〇〇
蒜頭	一三・四	七〇四、〇〇〇
南投	一三・五	七一三、〇〇〇
溪湖	一二・七	八六〇、〇〇〇
計	一二・九一	五、一〇〇、〇〇〇

所く目覺ましき大增產は作付面積が前期に比し一万七千六十甲を擴大せることと一つは吟味の合理的經營と農家の指導宜しきを得たることによつて甲當收量の躍進せることと更に天候に惠まれた結果である之れ明治式の

不言實行

の現れとしては實に驚異に値する大記錄と云はねばならぬ(杉野特派員)

【備考】一月十日迄に採取した原料甘蔗は八千四百八十二甲の平均甲當收量は十二万七千八百四十斤(前期比十六万斤、增收)鳥樹林、南靖は十四万斤以上自二十九甲の平均甲當收量見込は十四万五千五百五十斤

株式

整理商內のみで形勢觀望裡に保合

【東京二十八日發同盟】强弱とも形勢觀望の空氣と浸透び狀態で商狀なく長期は內外に直面して小口の整理商內に過ぎず僅かに新東、日産、鐘紡の順調に合せ小口の仕手筋關係に依る小高下を示せるのみであつた

兜町前場況

東京長期前場

富士紡	六〇〇	同
鐘紡	一四六・五	新
日清紡	八七・五	片倉
東人	一二二・七	同
合同	六八・二	新
東レ	八一・〇	新

大連特產前場況

【大連二十八日發同盟】大豆は保合

大豆現物		七一・二
一月限	七・二	七一・七
二月限		七一・九
三月限	二一・〇	

下關麥粉相場

緣ダイヤ	一月	五・四〇
二月		五・二五

神戶穀肥相場

東京市中コール【二十八日本社特電】

翌日拂	〇・五五	〇・八〇	〇・八〇
月越物	〇・二〇	〇・八〇	〇・八〇

日銀帳尻(單位千円)

發行高	二、二九八、七七
正貨準備	五〇一、二八三
預金	三八八、七七
貸出	四九六、八九
限外發行	八二一、〇〇

內外商況欄(廿八日)

米期

當限納會を前に不氣乘り弱保合

【大阪二十八日發同盟】休日明けの納會前で後場の期米は不氣乘り、强保合二十八日、後場は見るべき所もないでもなく、大阪期米は大阪物にて...

堂島米況前場

【大阪二十八日發同盟】昨日來の買方の勢ひ衰へ今日は强保合で...

堂島雨建除保合

當限	三二・〇〇	同
中限	三二・一〇〇	同
先限	三一・六〇	同

雜觀

【大阪二十八日發本社特電】波打ちさうであつたが思ひがけない方向に東京も...

米界餘聞

【大阪二十八日發本社特電】東京で閉かれた協議會は何に手を入れ、成るべく地方の米の入荷を...

創立總會

基隆米穀商組合

【基隆電話】基隆米穀商組合創立總會は二十八日午後七時より基隆公會堂に於て開催、規約、組合役員選舉を行ひ午後九時半散會した

加里臺灣支部移轉

大日本加里會臺灣支部事務所は臺北市表町明治生命ビル二階に事務所を置いてあつたが同ビルの一階に移轉した

島內商況

臺灣正米市場

▲前場	寄	中	引
一期蓬萊	安	安	安
一期丸籾	不申	不申	不申

臺灣正米市公定相場

一期蓬萊	三・四〇	三・三〇
一期丸籾	一・三〇	一・二〇

基隆在庫米

二十八日現在

出米高合計	一二、二〇〇

臺米現物相場

北部二期蓬萊米	一五・三〇	
北部一期蓬萊米	一五・〇〇	
南部二期蓬萊米	一四・九〇	
南部一期在來米	一三・八〇	

高雄在庫米

二十八日現在

蓬萊米	八三・〇〇
在來米	一・〇九・一二

砂糖

增稅決定は織込濟

【大阪二十八日發本社特電】消費稅增徵決定を見たが大體に於て織込み濟みの狀態で保合、砂糖は依然薄商ひで...

大阪砂糖現物

分蜜TAB	三二・五	
同DSA	三二・三	
精製ST	二一・五	
耕地白MS	一二・三〇	

大阪正米標準值

內地米	三三・八〇
蓬萊米	三三・〇〇
丸糯米	三〇・八〇

大阪在庫米

內地米	四八八、〇〇二
蓬萊米	一三〇、八二一
在來米	一七、七五二

穀肥

神戶豆粕後場

二月限	九・九六	九・九六
三月限	九・九二	九・九二
四月限	九・九二	九・九二
五月限	九・八八	九・八八

大阪重要商品

【二十八日本社特電】

神戶ゴム現物	五四・二
スモークド入荷	一・〇五
綿糸	二九〇・〇〇
人絹糸	二二〇・〇〇
鐵鋼第一浦	一四〇・〇〇
平板	一四三・〇〇
豆粕	一〇七・〇〇
木材米松大角	一三〇・〇〇
毛糸フC	三二四・〇〇
北海小豆新二	三三一・〇〇

大阪株式短期取組

鐘紡	四〇五	同
東新	二二七	同
大新	一二五	同
東拓	二二二	同

北濱展望

【大阪二十八日發同盟】株式短期當限納會の前であるが新規の賣買手控で、安心氣分が漂び東新は前日の二円五十錢と同じ...

財界株界

【東京二十八日發本社特電】鐘紡株の材料が最近株に多く取入れられるので來たので市場人氣は盛んであるが...

【東京二十八日發本社特電】▲財界株價...

第四十五回決算公告

自昭和十三年七月一日至昭和十三年十二月三十一日

貸借對照表(貸方之部)

株金	六〇〇、〇〇〇・〇〇
法定積立金	五七、〇〇〇・〇〇
別途積立金	八一、〇〇〇・〇〇
退職給與積立金	二二、〇〇〇・〇〇
拂込未濟株金	[illegible]
前期繰越金	[illegible]
當期利益金	[illegible]
計	[illegible]

右之通リ候也

昭和十四年一月二十八日

臺灣煉瓦株式會社

山葉木工家具類

御家庭經濟の合理化

月賦販賣

御經濟の增すに從ひ御買ね自由な

◆山葉標準セクショナル書架 折疊のぱ十分の一に縮る利便兩用の

◆山葉文化椅子、卓子類 組立式で御引越には最も便利な

◆山葉洋服タンス

◆山葉ベニヤ盆と文化盆 高價な御實用物として好適な 完全な乾燥 絕對狂なし

臺北市榮町 日本樂器會社 電四一一一番

防空資材御整備・御用命ハ先ツ竹腰商店ヘ

有價證券問屋 株式會社やまは店

臺北・本町 電話一八二五一・二九一五

大阪商船 基隆出帆

近海郵船 基隆出帆

門司・神戸行 大和丸 二月二日 富士丸 二月七日 香港行 盛京丸

辰馬汽船 出帆

織殿丸 一月卅日

大連汽船 基隆出帆

大連直行 山西丸 二月八日 山東丸 一月二十五日 丸一組

東海自動車運輸株式會社 第十五期決算公告

臺灣商工銀行 第五拾五期決算公告

昭和十三年下半期

科学

蜜蜂から得られる生産品 (2)

野田浩

蜜蠟より生産されるのは蜂蜜であるが、此に就て述べる前に其の原料(花蜜)は如何なる狀態のものであるかを説明する必要がある故に、此から大略述べる

(一)花蜜に就て

花蜜の分泌量は其の植物の種類年齢、土壤、季節、肥料、地下水其他の條件に依つて異なるが、普通一般は午前八時より十時頃まで盛んで、午後三時頃には減少し、又夕方に多くなるとの報告がある併しゲンゲは午後三時頃盛んであると。又連續降雨中は糖分含量が少ない傾向を呈する。良好なるは雨後晴天二日位が分泌量が多量との報告もあるし又植物の花蜜分泌日數は其の種類に依つて異なるが、四―七日間程度は分泌してをるが矢張り初期は非常に稀薄で段々と濃厚になつてくる

(イ)枇杷の花蜜の分泌狀態を同立農事試驗場にて調査した報告に依れば一花の花蜜分泌は平均四―五日間位にして其の當時の數一花の分泌量を表示すれば

最小	三、九九立方粍
最大	三三、八三
平均	一四、一四

(ロ)枇杷の花蜜分泌狀態に就て此れは同場園藝部の圃場内に存在する田中枇杷並に茂木枇杷の十一年生に就ての調査

一花の分泌量

最小	〇、九六立方粍
最大	四四、八〇
平均	一八、六〇立方粍

又昭和十一年同部圃場内の田中茂木枇杷の花蜜の分泌量を調査した結果(單位立方粍)

種類	最大	平均
茂木枇杷	二〇四、五五	七五、四五
田中枇杷	一〇九、四四	三三、三三

の成績を示してゐる

又花蜜の比重は如何程あるかと云ふに田中種を細管を以て百十三回吸蜜して調査した結果其の濃度は

最高	四〇%
最低	一二%
平均	一九、三五%

(比重として約一、〇八)

而して此の百十三回調査した花蜜の濃度の八―二四%のものは全體の約七六%程度を占有してをつた

△

茂木枇杷種にかては前記方法と同様に二百六十五回調査したる結果は

最高	六〇%
最低	一二%
平均	一七、九九%(比重一、〇七)

而して此の蜜二百六十五回調査した中で八―二八%花蜜は全體の約八二%を占有してゐた

△

そこで花より分泌された花蜜を其の儘放置する時には再び植物體に吸收されるか又吸收されずに存在する時には、花蜜の狀態に如何なる變化を生ずるや否に付き、即ち花房全體に袋をかけ蜂が花蜜を吸蜜出來ざる様にして調査した結果は、矢張り花底に殘留する事が判明した、即ち其の濃度を測定した結果は次の如し

△田中種

	最高	最低	平均
分泌量	一六、〇立方粍	五、〇	一〇、七三立方粍
濃度	八〇%	六〇%	七〇、七%

△茂木種

	最高	最低	平均
分泌量	三〇、〇立方粍	八、〇	一六、二三立方粍
濃度	七五%	六六%	七三、六六%

即ち此の殘留花蜜は一花當り大略平均一〇―一八粍で、又其の濃度は約七四%(比重一・三八)内外の濃度を保有してをる。斯の如く花底部に殘留する花蜜は自然と水分は蒸發され、且つ存在する轉化酵素の爲に、花蜜中の蔗糖は分解され葡萄糖と果糖に別れるのである。

何殘留花蜜中の糖分量は次の如し

品種	調査花數	平均蔗糖量	平均轉化糖量
田中 上部花房	一三箇	五、六六九一粍	一、九九六粍
同 下部	一三箇	七、〇二〇四	二、六〇八三
茂木	一六箇	三、六九五五	一、六〇八五
同	一四箇	三、九四四一	一、二七六
同	一五箇	二、二六九三	一、八〇三一

次に他の植物の花蜜分泌量を示せば左の如し

品種	初期(平均)	滿開(平均)
百合	〇、〇〇五五瓦	〇、〇二七瓦
アカシア	〇、〇〇〇八	〇、〇〇二四
椿	〇、〇〇四	〇、〇一三
櫻	〇、〇〇〇八	〇、〇〇二七
ネギ	〇、〇〇〇七	一

(ハ)花蜜の組成

花蜜は主に水分で、其に轉化糖蔗糖、又極く微量であるが糊精並に蛋白質、有機酸、灰分、酵素其他のものも含有されてをる。實は其の組成を檢査する爲に硝子毛細管をば花中に挿入して蜜槽より採取したのであるが、花蜜が割に微量なる爲に、水分、轉化糖、蔗糖のみを定量し、其の他の成分は中止した點は御承知の事を願ふ

品種	水分	轉化糖	蔗糖
枇杷	七〇、五三六	一、五〇四	七、三二五
百合	七五、五〇七	四、九五二	一六、八三
椿	八九、二三二	一、八五六	八、二六〇
櫻(初期)	一	一、九三二	二、三六四

併しクローバは御承知の如く良蜜源植物であるが、花蜜を採取せんと硝子管を使用したれども極く微量しか採取する事出來ず、故にクローバの花にて花蜜を採取しつゝある働蜂をば捕へて其の蜜嚢中の花蜜を分析したが、此れは稍々の點で不合理であるが、此に其の結果を表示する

(ニ)外國に於ける花蜜の研究

ドプランタ氏報告

品種	水分	轉化糖	蔗糖
クローバ	七五、三四〇	三、〇七八	三、三〇八
ヤマモガシ科	八二、三五%	一七、〇六%	〇%
キクラシ科	八五、三	四、九九	三、九五
ノウゼンカツラ科	八五、七	一四、八	〇、四四

まだ此の他にも花蜜の文獻はあるが此にては略すそこで蜜蜂に採取して來た花蜜を蜂は再び巢房の中に入れて又採取に行く併し多忙の時には他蜂に「口から口へ」と渡して自己は再び採取に出發して總て分業的に施行する此の巢房中に貯藏された花蜜中の水分は他働蜂の羽を上下する爲に風を起し水分は漸次減少し、又存在する轉化酵素の爲に花蜜中の蔗糖は葡萄糖と果糖に分解されるのである

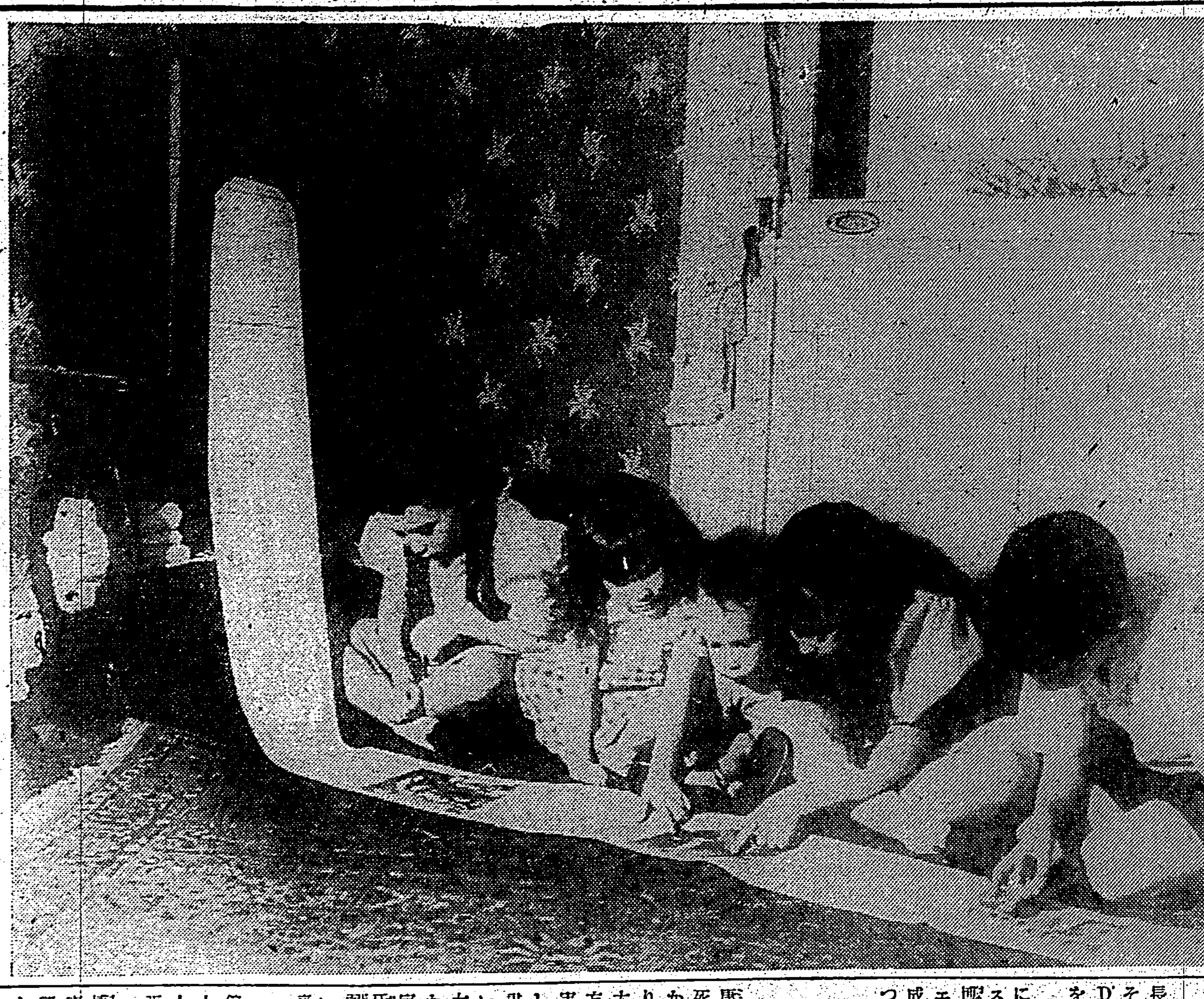

ラヂオ新聞を樂しむ子供たち

(もはや聲だけのラヂオなど前世紀の遺物ですよ、と云はんばかりにラヂオ新聞受信機をかこんで、樂しく讀み耽めてゐるアメリカの子供たち)

四十年ぶりで認められた ヴィタミンの發見者

世界最初のヴィタミン・ビオスの發見者といふ名譽ある資格が、永い間誤つて他人に與へられてゐたのが、このほど發見後約四十年ぶりで、眞の發見者が認められたといふ、學界にありがちな正誤ニュースの一つ

オレゴン州立カレッヂのロジャー・ウイリアムス博士は、近著の「サイエンス」誌上に一文を發表して、世界における最初のヴィタミン經緯に關する報告をなしてゐるが、それによると、この名譽ある功績は一般に信ぜられてゐる如く、ウイルデイエルス博士に歸せらるべきものではなく、その恩師たる白耳義ルーヴエン大學教授、エメリッス・マニーレ・イーデ博士の研鑽の賜物に他ならぬことが判明したといふのである

□

ビオスは例の酵母イーストの成長を刺戟する作用をもつ物質で、その働きは他のヴィタミンABCD……等々が人間乃至動物の成長を刺戟するのと少しも變らぬ。

今日までその發見者として一般に信ぜられて來たウイルデイエルス博士なるものは、ウイリヤムス博士の調査によれば、當時ルーヴエン大學醫學部の在學生で學業の成績も餘り香ばしくない人物であつたが、指導教授であつたイーデ博士の研究事業に參加してビオスの發見に力を添へたことは事實である。同大學卒業後ウイルデイエルス博士は、別にこれといふ研究をしなかつたが、その論文中にイーデ博士のビオスに關する研究の結果を撰擇することを許され、學界に公表した、その論文にはウイルデイエルスの名は麗々と掲げられてゐたが、イーデの名は一行も書かれてゐないのであつた

□

誤傳の原因は、實にここにあつたわけで而もその責任者たるウイルダー博士迄に物故してゐる今日、論文そのものの改訂は求むるに由なきこととなつてしまつた。

右の調査はウイリアムス博士が昨夏歐洲旅行中、學者らしき入念さを以て、資料を蒐集してこの間の經緯を明らかにしたもので、生化學及び醫學史上の重要なる一頁はここに訂正されるに至つたのである

一科學小話一

ちかごろハリウッドの某映畫スターの着た衣裳には、無數のビーズ玉が鏤められてあつたが、その原料たるミルクは約二十七クォート(三〇リットル餘)を要したと

× × ×

雪解けの泥濘に惱むものの一つにトラックがあるが、アメリカの某自動車會社が試作した車輌は泥濘地帶の運轉を決行せんとし得るやう巨大な特殊タイヤを裝置してある由。

× × ×

變つたことの好きなヤンキーとはいふものの、いささか變りすぎたもの一つ。ニューヨーク市立ハイスクールでは今年はじめてソーダファウンテン實習講座を開設それが非常な人氣を呼んで聽講生續出。さて講義中に最も強調せられるのが「清潔」といふから、この種の講座がハイスクールに設けられたのは合衆國でもこれが嚆矢である。

× × ×

食物屋が不潔なのは日本ばかりではないと見える。

× × ×

角砂糖一個をつくるに一貫目だけのサトーキビが要ると思ひますか。恐くなかれ實に三尺である

米國は混血歡迎

將來人類の健康のために

將來の社會を構成する人類の健康狀態如何?これは「地球は何時死滅するか」などといふよりも遙かに我々の生活に現實的關係があり、緊切な問題であるが、一般に太古の野蠻人より現代の文明人の方が體質衞生の質に傾いてゐる事實から悲觀的結論に導かれやすいしかも現代科學は大體にそれを裏書きしつつあるからいよいよ心細いが、最近又もや將來の人類は男女とも身の丈もあくまで高く、見るからに丈夫さうになるであらうが實質は必ずしも然らず、骨格、齒牙などは恐らく我々より遙かに貧弱なものになつてしまふだらうといふ、あまり有難くない豫言が公表された。

○

豫言の主はアメリカ博物學博物館の人類學者ハリー・シャピロ博士で、米國哲學協會で開催の同國人口問題研究會の討議會でこの主張を述べたものである。

結論が先になつたが、シャピロ博士のいはんとするところは、將來人類の外見のみであつて、その精神的乃至生理學的素質を云々せんとするものではない。大必ずしも小を兼ねず、身長が大きいとてその體格がいいとは斷定出來ぬと豫察に對して博士は皮肉なダメを押したさうである。

○

博士の説によれば、大體においては將來に提供される生活樣式の如何が問題となる。たとへばカレッヂの學生、陸軍の新入兵士、布哇における日本移民の第二世等いはゆるヤンガー・ゼネレーションが年々に「大きく」なりつつある事實を一般の進化傾向の一つとみなすべきであらうか。さらにまたこれら「若き世代」の個々人に見られる身長の同一傾向は彼らの身長と何らか必然的な關係をもつものか否かも不明である。

○

なほこれに關聯して、民族的素質の科學的根拠が問題となる。すなはち民族の血の純粹性保存を叫び混血を極度に警戒することが現在一種の流行の觀を呈してゐるが、シャピロ博士は、全然的觀點に立つときは、混血は寧ろ歡迎すべきものと考へる方に傾いてゐる。

○

あらゆる人種の國際的ルツボであるアメリカの將來について、シャピロ博士の抱く唯一の懸念は、メイフラワー號以來すなはちニューイングランド植民地開拓以來、土着の舊家に屬する人々が、この十數年來、いはゆる「民族的風習」にかぶれて次第に「混血」を拒否せんとする傾向である。博士は國際的人口移動現象については好感をもつて語り、かかる移動はアメリカのみについて見るも、結果としてニューイングランド開拓以來の舊家系がアメリカから姿を消しこれに代つて佛領カナダ當時の草分けの血統乃至イタリー、ポーランドその他の民族の血が「出す嫌ひ」のヤンキーの血と混ることとなり、却つて國家の將來のため慶賀すべきだとなしてゐる。これもまた一説であらう。

吉林省敦化で古代銅貨を發掘

約千四百年前の珍品

吉林省敦化縣から最近千四百年前(梁の武帝時代)の銅貨二枚が發掘された。發掘現場は同縣沙河沿保治内沙河某關係部落外の森地で、その銅貨は現在使用されてゐる硬貨とは違つて、直徑十四粍弱三、重さ一匁八両もある超特大銅貨で、形状の大きい点から推して、當時三國時代多く鑄造された元寶同様に必要品だけ切取つて使用する貨幣と判斷されてゐる

表面には「梁の大小五銖之錢」、裏面には「大同六年二月、少府監造」の字が刻まれ、要面に官吉神鑄錢「六年二月、少府監造」の字があるが、少府監は當時の造幣局を意味するもので政府が通常の月分を定めて鑄造したものであらうと、民政部の山田研究官が鑑定した。金局文庫の場合に造幣切取りせる右の貨幣の頃は、なほこの銅貨の親子の周縁は、金粉等の花と葉で模樣づけられてゐるが、これは支那から滿洲(金時代)への傳來形式の器物たる入れ物の金庫のみとみられ、こんな古代貨幣が發掘されたのは、支那大陸では採取のことなので、民生部ではその一個を奉天の國立博物館に、一個を吉林省公署の古蹟陳列所に陳列して永久に保存すること[illegible]になつた

東亞に迫る世界の壓力 座談會
▼出席者 芦田均 伊藤正徳 尾崎秀實 神川彦松 清澤洌 志賀守治 松島慶三 丸山政男

話の屑籠 菊池寛

汪兆銘の國府離脱と其影響 松本忠雄

日本の評判 内閣更迭と汪の聲明

文藝春秋 二月特別號 七十錢

の特輯隨筆の
▼雲荘先生の憶ひ出 入澤宗壽
▼上等の人 石原忍
▼國際親善の惱み 猪谷善一
▼敗荷殘柳 市島春城
▼平田禿木と白樂天 竹友藻風
▼音の世界 高須芳次郎
▼夢達觀 長谷川榮作
▼鐵路の飯店 澁澤秀雄
▼受難の揮毫 佐藤紅綠
▼下手の趣味 小磯良平
▼日曜日と我が小庭園 山口昇
▼入澤先生 水原秋櫻子
▼お松と榮吉 宮川曼魚
▼紀伊國屋文左衞門 上山勘太郎
▼朔北の風 小早川秋聲
▼抗議 板倉卓造
▼武威と文威 岡部長景
▼全體主義の斷想 川合貞一

ウクライナ問題と英伊會談(歐洲展望)

揚州の一日

○毛羊と絹 長岡哲三

戰時經濟の推移と平沼内閣
平沼内閣論 阿部眞之助
近衞内閣退陣の理由は何か。平沼内閣は新しい何を持つて登場したか。負はされた責任は重且つ大である。

池田財政の廻轉 金原賢之助
戰闘的戰時經濟から建設的戰時經濟への移行期に平沼内閣の財經策の方向は如何

○食べ物春秋 市河晴子
○香氣な話 森巻吉
○髪の味感 太田三郎
相模太郎

戰線の日本刀 成瀬關次
(第一線に活躍した日本刀の戰場の價値は如何、刀が勇作であつたといふ參話)

短歌 ▼新春の歌 佐佐木信綱 ▼歳首雜詠 村野次郎
俳句 ▼雲の根 中村草田男 ▼盆地凍景 飯田蛇笏

文藝時評 文學の嘘について 川端康成
小説 木と金の間 宇野浩二
小説 ほとゝぎす 堀辰雄

新しい判例と法律と國家 牧野英一
日本の法律は新しく見直されて來た日本獨自の性格が法律の中に發芽する。滋味溢るゝ名文に香氣は高し!

◎日本思想と唯物思想 金子鷹之助
◎民族と國民と文化 谷川徹三

▼新内閣への期待▲ 新明正道、石原純、上司小剣、大口喜六、野口米次郎、秋田雨雀、有島生馬

志賀直哉素描 茶谷半次郎
○詰碁新題 木谷七段
○詰將棋新題 花田八段

政界夜話 事變收拾内閣 城南隱士
都市欄 京城・久留米・青森・津
○戰争を喰ふ新聞 新聞月評 ★

木村秋生 野戰郵便局
▲不死身のやうな支那人スパイを通して、支那人の本性を知り、如何に日本が苦難に直面してゐるかを綴る。戰爭文學は新しい角度に於て見直さるべき作品として、此の一篇を江湖の諸氏に捧げる。興味萬斛!
これは生々しき第一線の戰記録ではない。けれども共處には戰爭の深刻なる發展につれて暗躍するスパイの執拗なる跳梁がある野戰郵便局員たる將兵がこのスパイとの爭鬪を繰りかへすところ、つひにスパイを引捕へる經緯のうちに、▲

中村勝麻呂 武士氣質
我々は新しき日本を建設するために古き日本を反省しなければならぬ。武士といふものはこの立場から再吟味され、再批判されねばならぬ。武士の生活、その精神を精密に再現する好篇として、我々は★
★中村氏の研究の眞摯と情熱に心を衝たれるのである。日本人は島國的日本人から大陸的否世界的日本人へと發展せねばならぬ現在、脈々として流るゝ日本精神の眞髓は武士氣質の中に胎動を續けたのである。
さむらひかたぎ

○空のトピック 岸田國士
(現地に親しく聞いた建設事業の容易ならざる困難を分析して將來への示唆に富む!)

新民運動の理想 北支新民會教化部長 宋介
學園の使命 北支臨時政府行政院參議 林文龍
英米太平洋協同作戰 佐原芫山
人物紙芝居 石渡荘太郎 田邊治通 玉の海

文藝春秋社 東京市麹町區内幸町二ノ一 振替東京一七〇六〇三番

南風の歌 (14)

加藤武雄作　富田千秋畫

幼馴染（二）

いつまで立話もしてゐられなかつた。二人は肩を並べて歩き出した。

「こつちへ來ていいの？」

二、三十歩、家の方へ歩いた時幸子がふと氣がついたやうにして訊いた。

「構はないよ」

「今、何處にゐるの？」

「神田の方の宿屋に居るんだけどそのうち何處かへ居場所を定めるつもりだよ」

「然う！」

と、幸子はうなづいて、

「私、本當にびつくりした。丁度あんたのこと思ひ出してゐたところだつたの。そこへひよつこりとあんたに會つたんだもの。然うぢやあ無いかと思つたのよ」

「俺のことを考へて――？幸ちやん、でも、俺の事を思ひ出して呉れる事があるのかい？」

「そりや、思ひ出すわよ」

「ありがてえな」

榮吉は、白い齒を出してにつこりと笑つた。笑ふと、顎のあたりに、子供ッぽい無邪氣さが浮かんで來る。

「あたり前ぢや無いの」

「でも、俺にや手紙一本呉れねえんだもの。俺の事なんか忘れちやつたんだと思つてゐたよ。――だから、俺、時々石渡先生の所へ行つちや、此方の樣子を訊いてゐたんだ」

「御免なさいね、御無沙汰しちやつて」

「でもな、手紙貰つたところで、おれにや滿足な返事も書けねえんだから」

「つい、無精しちやつて、御免なさいね」

幸子は詫びた。石渡先生の方にばかり思ひを傾けて、此の幼馴染の榮吉のやさしい心を顧みる事を怠つてゐた事が、ひどく濟まなく思はれたのである。

「でも、石渡先生にも、此頃はあまり手紙を上げないのよ」

「うん、此頃はあまり消息も無いが、一體どんな風にして暮してゐるのだらうと、石渡さんも心配してゐた。――幸ちやん、あのお前の伯母さんツて人、何だかひどく横柄な人ぢやあねえか」

「どうして、それを知つてゐるの？」

「實は、今、一寸、お前の所を覗いて來たんだよ」

「え？伯母の家へ行つたの？」

「悪い事をしちやつた！叱らねえで呉れよ。俺、東京へ來ると遮二無二お前に會ひ度くなつたもんだからな。大將、大失敗をやつちまつたんだよ」

榮吉は低くうなじを落した。

「まあ、どうしたの？」

「玄關から、堂々とはいつて行きや宜かつたんだ。だが、行つて見るとあんまり巨けえ邸なんで、俺、怖氣がついちやつたんだよ。何しろこんな風態なんだらう。お前の昔の友達だなんて云つたら、お前の恥になるだらうと思つたんで――まあ、今日のところは外ながらお前の樣子を見ようと思つてお勝手口の方へ廻つて見たんだ。すると女中に見つかつちやつたんだ」

「まあ」

「女中の奴、御用聞か何かと間違へてたらしいんだ。今日は何も用は無い。どうしてこんなところにうろうろしてゐるんだなんてぬかしやがるんで、俺、むつとしちやつたんだ。よく無い癖だよ」

「まあ、それでどうしたの？」

「幸子さんに用があつて來たんだ、會はして呉れと、思はずさう云つちやつたんだよ――そんな事云はなきや宜かつたんだ」

臺灣を去るに臨みて

東京市市民動員部長　大迫元繁

臺灣日日新報記者足下

此頃廣東市に行つて見ると、市内到る處に「建設新中國復興新東亞」と云つた樣なポスターを見受けます。正に亞細亞は新黎明期に入り、ここに、新東亞建設の大業は始まらんとして居ります。社會の木鐸、世の先驅者たらん新聞紙にとりて、今日程、多事多難、即ち甲斐のある時代が又とありませうか。

假令食はないでも新聞は讀みたい程の新聞。私は、論説であらうが報道であらうが、あらゆる社會國家の動きを知らしむる新聞紙の使命の、此頃の樣に大切で、此頃の樣に興味のあるときは、そんなに屢々あり得可き事でないと思ひますが、如何ですか。

台灣は、私にとつて一つのあこがれの地でした。台灣治績十年、懸命の努力を傾けた、故後藤新平伯には、伯が東京市長の時、直接其下に働き、公私共に一方ならぬ御愛顧を受けた一人です。故內田嘉吉總督には、特に總督府に來るやうにと、懇ろなる交渉を受け、私が宮崎市長時代には、わざわざ宮崎を訪問して頂いた思出さへ持つて居ます。然るに、是迄御緣がなくて台灣訪問の機會を得ませんでしたが、今回内務省主催の南支防空調査團の一行に加はり台灣を往復細田の好機を得たのです。

來て見ると、台灣は、聞しに勝る素晴しきところ、どこか、ディッケンスの小説の中にでも出て來さうな、心よい、のどかな、のびのびとする思ひで身邊をつつまれたらん如き氣持がします。私共調査團一行は、皆が始めての台灣入りをして、皆が台灣讚美者になつて仕舞ひました。それは一々讚美の辭を申述べる迄もなく、此一月と云ふに、日月潭や霧社に登つても、さては台南、台中等の田園を走つても、綠樹かざき瑞種の花がこぼれて居ることだけでも、旅人は、云ひ知れず慰められるのです。まして況んや、台灣の、森林鑛物、海港の將來、二百五十万キロの發電能力を包藏すると云ふ大天然等を思想したならば、誰か台灣に引付けられずに居られませうか。

私の見る所では、之迄の台灣は云はず青年時代、自分の成長の為にいそがしかつた。之からは其青年台灣が、社會に乘り出す時代となつた。立派な、晴々しき青年台灣は、恰も好し、亞細亞再建の偉業に參加するの好機會に惠まれんとして居る。台灣は世界ルート、國際通路の外にあつた。支那大陸の横に僅かに存在を知らしめて居た小島に過ぎなかつた。勿論、何がしかの交渉は外国との間に無いことはなかつたが、それは取立て云ふに足らぬ。然るに時代は變つた新東亞の建設は、青年台灣に其力を發揮すべきを要求して居る。大亞細亞の大道は、台灣を通るか、台灣を避けるか。台灣の危機は眼前に迫つて來た。東京、大阪、神戸、基隆、台北、高雄、廣東ルートは大東亞建設の公道とは考へられぬか。但しは、東京、神戸、廣東ルートを取り、台灣は素通り所か、取殘される事となるであらうか。更に此ルートは南洋に伸び、台灣は、尻馬に乘る位の所で納まるか。

それは、台灣の努力次第で、どちらでもなることであらう。台灣は今や新階段に入るべきではあるまいか。それは台灣の工業時代が到來せねばならぬからである。台灣品が新東亞の建設及繁榮の素因の一となる可き時期を創造しなければならぬからである。大亞細亞の公道は是非共台灣を通らねばならぬやうにしなければ、台灣は好機を逸した上に取殘されるばかりである。砂糖もよい、米もよい、茶やバナナもよいが、ここに、台灣無限の富力を活用して大工業時代を現出して常に、支那大陸ばかりではない、南洋方面にも其の製品は、どしどし輸出す可きであらう。

今迄は台灣は、內地から見れば一寸ばかり、不便で遠かつた。離れ小島の觀なきにしも非ずであつたが、支那大陸の南の大門廣東が我が手によつて改めて開かるるに當り、今や台灣は一躍して時代の寵兒とならんとして居る。其の良き位置を利用せよ。其の無盡の富源を活用せよ。

私は廣東は、支那大陸中の要所中の要所と思ふ。之迄支那重要品の八割以上は廣東を經由した。歐米の思想、學術も廣東から入るものが多い。孫中山も蔣介石も廣東の力を借りた。廣東が、抗日排日の淵藪地と云はれたのは、廣東が支那全土をリードするに恰好の地であるからである。日本內地、台灣、廣東をつなぐ一脈の綱がなくてはならぬではあるまいか。それには台灣それ自體に支那大陸と緊密なる經濟關係を結ばねばならぬ。それが為には、現在の台灣は一大工業地と飛躍せねばならぬと思はれる。

小林總督は溢るるばかりの經綸を持つて居られる。私は總督との會見に於て、何と、こまかなる所迄研究を進められて居るものかなと思つた。ヒトラーには、信じた事と、行ふ事とは一つださうである。信じた時は、行ふ時であるさうである。[illegible]

[illegible]いう譯だが、斷じて行へば鬼神も避くる。事は必ず成る。

◇　◇　◇

私が、台灣を、縦に往復して、見た夢は以上の如しである。私は台灣に來て、總督府の人々の親切なるには感謝した。民間の人々の親切にも嬉しかつた。其の亦風光の明媚、氣候の溫暖なるには快哉を叫んだ。宜い哉台灣、フレーフレー台灣、を高らかに唱へて左樣ならを申述べたい。台灣內地人三十万、本島人五百萬、總動員の時は來た。切に全島民各位の御健康を祈る。

終りに、台灣日日新報記者足下御健筆益々健康ならんことを祈ります。

大島駐獨大使主催の晩餐會で

獨逸で人氣者となつてゐるベルリン駐在大島大使夫妻（左端）主催の日本大使館に於ける晩餐會に招かれて挨拶をするフオン・トローター海軍大將（右端）

海外小話　獨のウクライナ工作

ズデーテン問題の解決でチェッコがドイツの從屬国と化して以來、ドイツのウクライナ工作は俄然活潑化するに至つてゐるが、從來潛航的に行はれてゐたウクライナ工作も最近では公々然と大びらに行はれるやうになり、ナチス黨がその黨組織內にウクライナ部を新設したのはまだしも、今度はドイツ政府がその官制にウクライナ局を設け初代の局長にウクライナ問題の權威ニコルス・スシュツコ氏を任命した

この他ドイツは放送盛に放送によつてウクライナ人に呼びかけ、その獨立運動を煽動してゐるが、一方ダンチッヒ士官學校にはウクライナ人の少壯軍人を收容、これに軍事訓練を施してゐる

バルフオア卿の邸宅をジューに開放

ドイツのユダヤ人排斥政策の強行によりドイツから追放されたユダヤ人の落着き場所決定は今や歐洲政局の重大問題に關してゐるが今度バルフオア卿のスコットランドの領有地にあるウイッチングヘームの邸宅がドイツを追はれて英国に逃れたユダヤ人の子供達の為に開放されることとなつた、バルフオア卿と云へば歐洲大戰當時「英国はユダヤ人安住の地としてパレスタインを約束する」と聲明した彼の有名なバルフオア宣言を行つた人であり今度の邸宅開放は故バルフオア卿からその遺産として同邸宅を讓り受けた卿の甥トラプレーン男によつて行はれたものだがパレスタインの開放をユダヤ人に約束したバルフオア卿邸が今度ユダヤ人の子供の為に開放されることとなつたとは奇しき因緣話ではある

日本品販賣で罰金

ロンドンの目抜きの商店街ケンシントンの老舗ジョン・バーカー商店は此の程日本製レインコートを販賣した廉で西ロンドン警察判所の略式裁判に付せられ罰金十磅、訴訟費用二十ギニー（計邦貨約五百五十円）の仕拂ひを命ぜられた。ジョン・ベーカー商店は長年英國製レーンコートを販賣してゐたが昨年十月品不足を告げた時商標なしの日本製レーンコートを仕入れたがそのまま無商標で賣つておけばよかつたが自店の商標を之に付け「日本製」なる事を明示しなかつたのが「商標法」違反となつて上記の罰金を課せられたものである。裁判長は右判決を下すに際し

「日本品を販賣する事は[illegible]」

ラヂオ

朝

【七・三〇】朝の挨拶、ラヂオ體操、今週の指導…臺北高等學校卒業生三、朝の音樂（レコード）管絃樂―舞踊曲―「ゴッペリア」（レオ・ドリーブ作曲）倫敦フイルハーモニー管絃樂團、大公妃（オッフエンバック作曲）レイモンド管絃樂團

【八・〇〇】ニュース

【八・〇五】園藝カレンダー（臺北）之から開花する花卉類の手入れ…岩本政義

【八・四〇】家庭料理獻立（臺北・臺中）臺北家政女學校柳原保案　一、天麩羅　二、大根の松前蒸し　三、鰯の酢味噌和へ（臺南のみ）臺南高等女學校松川幸江案

【九・三〇】子供の時間（東京）うたのおけいこ…伸びろよ子供（一）（水谷まさる作詞、乘松昭博作曲）（テキスト第四〇頁）ダン清子

【一〇・〇〇】日曜勤行（東京市麻布長谷寺より中繼）（東京）曹洞宗大本山永平寺貫首[illegible]

【一〇・四〇】週間を顧みて（錄音）（東京）

【一一・五〇】海外經濟市況（東京）

晝

【一一・五九】正午の時報（東京）公示事項告知事項（各局）局報（各局）午後の放送番組發表（各局）

【〇・四〇】ニュース

【自一・〇〇至三・〇〇】傷病將士慰問の午後（静岡聯隊三島町歌舞伎座より中繼）（静岡）

【一・〇〇】浪花節

【一・三〇】俗曲　我がもの（唄）博多節、他四曲…唄―小梅、三味線―美榮、藤吉

【一・五〇】落語「うなぎ屋」林家正藏

【二・一〇】講談

【二・四〇】漫才「日本は良い國」千代田照美、千代田松綠

【三・〇〇】ニュース

【三・二〇】經濟市況ニュース

【五・二〇】ニュース

夜

【六・〇〇】子供の時間（東京）世界の名作から（一）黄金丸（巖谷小波原作）テキスト第一四頁…脚色並演出…東京放送兒童研究會

【六・二五】夕べの音樂（レコード）[illegible]「ジーグフリート」（ヴアーグナー作曲）テナー…ヤーゲル、ソプラノ…テイヴイス、フイラデルフイア管絃樂團、指揮…レオポルド・ストコフスキー、管絃樂…舞踊組曲「謝肉祭」作品九（シューマン作曲）ロンドン・フイルハーモニー管絃樂團、指揮…グーセンス

【七・〇〇】子供の時間（臺北）JFAK子供新聞…JFAK子供係

【七・二〇】ニュース

【七・三〇】落語（東京）笑…春風亭柳橋

【七・五〇】箏曲三元放送（大阪、東京、名古屋）[illegible]

【八・二五】[illegible]一、[illegible]二、[illegible]三、稀情一路　四、上海の町角　五、麦と兵隊

【八・四五】舞踊劇（東京）婦系圖（泉鏡花原作、喜多村綠郎脚色）喜多村綠郎、花柳章太郎、小堀誠、英太郎、柳永二郎、森赫子、河合武雄、お蔦主演中、解說―久保田万太郎

【九・三九】九・四〇時報（東京）

【九・四一】淸元（臺北）四君子　瑠璃政吉、政春、小政、三味線―政勇、晴代

【一〇・〇〇】經濟ニュース

【一〇・二〇】放送局編輯ニュース、新聞社提供ニュース（各局）局報（各局）公示事項告知事項（各局）明日の放送番組發表（各局）

【一一・〇五】英語ニュース

【一一・二〇】北京語ニュース

【一一・三五】廣東語ニュース

【一一・五〇】馬來語ニュース

【〇・〇五】蘭語ニュース

塩　にんにく

學理で説明の出來る卓効

適用疾患

腎臓病　胃腸病　肺患　脳病　神經痛　腰痛　子宮病　冷え性　常習便秘　夜尿症

根本治療

大發明

木村醫學博士考案

新案登錄第二五九〇六五五號

藥精滲透器

治療器界に燦然と輝く

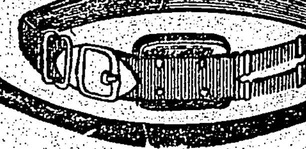

本器を用ひますと鹽やニンニクの特効成分が自然に蒸化ガス体となつて体内に吸收されます、熱と蒸化成分のため皮膚組織が伸張擴大いたしまして異常な吸收滲透が行はれ又一面に白血球が夥しく增加して難病が樂々と治ります

定價　一具　三円五十戔

送料　書留　二十一戔　海外　四十一戔　代引　十戔增

一具毎に質參添　木村博士の指示回答

病狀記入御申越次第說明書送呈

代理店募集

御希望の方は本月末迄に臺北市本町四丁目攝津館內森下まで御申込み下さい

一度御使用になつた方は其の効果の偉大なるを認め次から次へと生きた宣傳をして頂けますから賣れ行きはわけなく增大いたします

大阪市大淀北田邊東前

ダイヤ工業所醫療器部

電話天王寺五六五二番　振替大阪二七八〇四番

臺日ハイキングコース（臺北近郊篇）

一冊　金壹圓

發行所　臺灣日日新報社商事課

私も

日本髪なら一個・洋髪なら半分

僕も

斷髪なら三分の一

髪洗ひなら一家揃つて

花王シャンプー

一個五錢

花王石鹸株式會社長瀬商會

●「ノーシン」のんで元氣です」慰問袋へお贈物●

榮養價

米飯の三倍

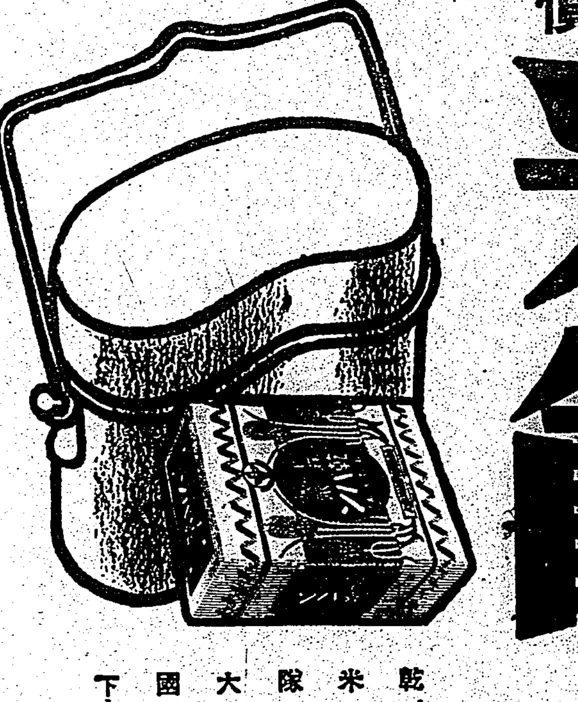

軍用型

森永乾パン

乾パンは合理化された携帯食です　米食の三倍に餘る榮養價は軍隊食として各地の皇軍勇士の大切な食糧てありました　國民擧つて軍用食の眞價をお試し下さい

★乾パン　百グラム　三九二カロリー

★米　食　百グラム　一四二カロリー

一個十錢

森永製菓株式會社

十二校を選拔して初等教育を調査
學校內外の實狀により臺南州で研究再檢討

【臺南電話】臺南州では來る二月一日より全島に初めての試みである初等學校教育の綜合調査を實施することになつたが、本調査は著しく進展した近年の初等教育內容に付現在の成績優良學校である臺南市末廣公學校外州下十一校の實際教育の狀況を綜合調査するもので其の結果に依り研究發表會を開催し教育の健全なる、向上發展を圖る資料となる調査員は松山教育課長、小川視學官以下各視學が之に當り學校長の教育施設、職員の活動狀況、主要教育施設、社會教育施設運用の狀況、就學、退學出席の各狀況其他校舍設備の狀況保護者會、後援會等一般學年調査を實施する筈でありその成果は大いに期待されてゐる

州音樂會東港代表

【東港電話】高雄州東港郡では二十五日午後一時より東港公學校に於て開催された郡下小公學校兒童の音樂豫選會に於て厳選の結果左記の通り州主催の音樂會へ出演する事に決定した

△齊唱(女の部)…四、五、六學年選拔小學校兒童十一名
△齊唱ナ二ナ二、一、二、三學年東港公學校兒童謝氏愛西外十一名
△獨唱おこり頭、子馬、二學年万丹公學校兒童林氏良

赤十字社員勸誘

彰化市內に於ける在來の日本赤十字社社員は僅々二百名に過ぎないので市當局では新社員一千名獲得を目標に目下係員が街頭に總出動して入社勸誘中だが成績良好である

西螺信組總會

【嘉義電話】西螺街信組通常總會は二十九日午前十時開催する事になり、當日は理事の改選を行ふが候補者は役員數の三倍に上り、この選擧を廻り非常な活況を呈して居る

西濱司法主任榮轉

新竹州苗栗郡警察課西濱司法主任は中壢郡へ榮轉二十七日赴任、同氏は苗栗に勤務すること一年足らずであるが温厚篤實の士でその轉出を惜まれてゐる、後任は新竹州から佐藤勝氏が襲ふことになる

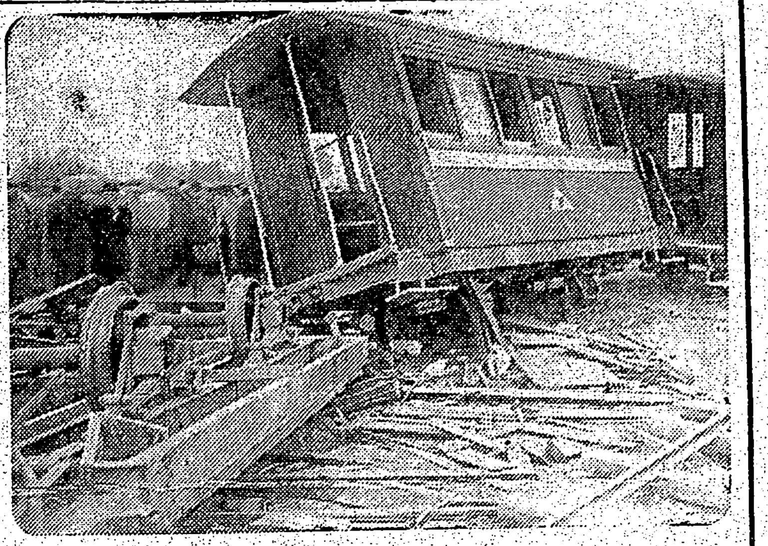

重輕傷者十二名即死三名の
鹽糖線顛覆事件後報

【朴子電話】鹽糖線列車顛覆事件の後報=即死三名重輕傷十二名と云ふ多數の死傷者を出した鹽糖社線の慘事は近來の慘禍として廣く世人の耳目を聳動せしめてゐるが事故發生後の夕暗迫る現場には客車が一溜木葉の如く粉碎され下敷の死傷者收容に混雜を呈しその慘狀は目を蔽はしむるものがある顛覆の原因は目下古谷野警察課長始め布袋分室の手で眞相の糾明が續行されてゐるが、卽ち義竹驛より北方八百米の地點を進行中突如連結器が切斷され爲めに第四輛目の客車から脫線顛覆したもので結局連結器の不完全に起因すると云はれてゐる、尚同線は二十五日にも脫線事故あり連日の事故發生に對し地方民から論議され一方負傷者の內一名は重態に陷してゐる

マ病防遏の作業を審査
臺南州下に亙つて

【臺南電話】臺南州下のマラリア防遏作業は着々奏功し下水溝、竹籔伐採、その他の外部工作により多大の好成績を收めてゐるが、州では愈よ來る二月二日新豐郡を振出しに二十八日まで西村警務部長、野田衛生課長、伊防疫係長等審査員となり州下のマ病外部作業の審査を開始する事となつた

歸還勇士慰勞會
卅一日屏東市で

【屏東電話】屏東市では新春第三年の新春を迎へて久しく北中南支の各地に轉戰し赫々たる武勳を建てて歸還した軍人、軍夫の勞を犒ふ爲三十一日正午より屏東會館にて市主催の慰勞會を開催する

市議會議錄配付

【臺北電話】昨年十一月十九、廿の兩日に亙つて高雄市に於て開催の全島市議協議會第三回總會議錄は主催地高雄支部が出資の許により作成したので二十八日督府內務局始め各州市並に全島市議會員に宛て發送した

地方色

地方色　嘉義

在官三十有八年後進に道を拓く爲め退官した田中前嘉義郡守、營死を脫いで肩の荷が輕くなつた、交際下手な自分を今日まで面倒見て呉れた先輩知友の恩誼には今も尚深く感謝してゐると多くを語らぬ無口ながら性恬淡の好人物、台北州協會主事に轉ずる由同氏の爲め喜ばしい▲後任の中松新嘉義郡守は口八丁手八丁の古強者、一時は「雷親爺」と異名を頂つた程嚴格を極めたさうだが既に円熟し大嘉義郡を產業的に開發させるにはうつてつけとの評、地域的には全島一の表大な面積を有しながら產業的には惠まれぬ嘉義郡、同氏の手腕抱負により新高、阿里山の名と共に同郡の產業的開發が期待されてゐる▲若鞍新斗六郡守は信念のもとに實踐躬行する伊藤前市尹の良き女房役として活躍し豐かな理解力とすんだ頭腦は嘉義市助役生活中鉛手渡合貯水池築、金屬運動その他により遺憾なく發揮され內外共に好評の人、爽爽たる新人郡守として榮轉する同氏の將來を祝福する

臺東

台東街には公會堂がない、各部社部落にさへ夫々立派な公會堂があるのにお膝下台東街に公會堂と名のつくものがないので一切の公會の所場を台東小學校講堂で代用してゐる現在この代用以外台東街には大會衆を收容する適當な建物がないこれさへ狹隘で困つてゐるので昭和十一年から街ではなけなしの中から一万餘円の積立てを行ひ起債により十万円の公會堂建設の計畫を立てすでに設計圖も完了してゐるのであるが不便苦痛を忍んで從來の計畫案は一時解消に決し資材統制解除の曉を待つて再計畫といふに決定したがこれが背面の原因としては今や臺東では台東築港に對して全力を傾倒すべしといふ氣勢にあるのでこの趨勢に眠倒されたかたちであるがかうした現象を呈するのも台東築港に對する街民の熱誠の反映として注目に値する

羅東街の人口
一躍二萬を突破して
協議會員も宜蘭と同格

【羅東電話】羅東街に於ける昨年十二月末日現在の人口は豫ねて郡當局で調査中の處此程終了した、之に拠ると總人口二万百十八人を算し前年に比し七百四十八人の激增を示し內譯內地人千五百十三人、本島人一万八千二百二十六人、朝鮮人二十五人、外國人三百四十四人あり總人口二万を突破したので台灣街庄制に基き街協議會員も二名增加し得る事となり從つて十四年度の協議會員定員は宜蘭街と同樣に十六名になる譯である

屏東信組總代會

【屏東電話】屏東信用組合總代會は二十八日午後二時半より同組合會議室にて州から小野田勸業部長、高橋產業主事、來賓森木市尹、野々村憲兵分遣隊長、總代七十名の中五十二名出席の下に開會、渡辺組合長挨拶並に事業報告終りて議事に入り異議なく原案可決同四時散會した

臺中綜合訓練
警報傳達と燈火管制

【台中電話】台中市では警報傳達並に燈火管制規定改正の普及徹底を圖る爲め二十八日午後四時より第三種綜合訓練實行演習を實施、定刻前より廣田防衛團長以下幹部が本部に詰めかけ午後四時警戒警報を發令、各分團は指圖に基いて活動を開始しその儘夜間に入り午後八時より空襲警報を發令、同十五分解除、同九時十分に再び空襲警報を發したが、この間團長以下が各分團を視察した、午後九時三十分警戒警報を解除し、各分團長を本部に集めて後行演習につき講評を爲して十一時頃解散した

豐信組落成式

【台中電話】台中豐原信用組合落成式は二十八日午後三時半より同組合會議室にて來賓多數列席の下に擧行した

能高神社地鎭祭
二十七日嚴修

台中州埔里街に於ける能高神社造營事業は昨年着手以來着々進捗大鳥居二の鳥居等も既に完成し愈よ本殿建立の運びとなつたので一月二十七日午前十一時同社前に於て地鎭祭を執行した神官は台中神社櫻木社司以下五名御造營委員長以下係員の外各官衙長學校職員街協議會員等列席者約五十名に達し櫻木社司の修祓あつて委員長神田郡守、副委員長、庶務警察兩課長、氏子總代、埔里街長、國姓庄長、造營委員代表、工事關係者代表の順序にて玉串奉奠し午後零時三十分終了した

女給に溺れて惡事

【台南電話】カフエー女給に現を拔かし女の歡心を買はんが爲め遂に竊盜犯に成り下つた男…本籍澎湖島生れ台南市永樂町二ノ五五番媽池(二二)は市內西門町一丁目カフエー松竹の女給竹子こと陳氏招治(二二)に愛情の全力を打ち込み永樂町附近に同棲、愛の巢を構へたまでは良かつたが漸次金錢に窮し加ふるに職を解雇されたので遂に前店主大宮町四ノ九五科芳ださる方に押入り金のカフスボタン、時計、衣類等計約二百円を竊取し衣類は愛人に與へ外は入質して兩人の生活費に費消したもので目下台南署特高部長、張南刑事が取調中

鳳山郡は一位
高雄州下の金動員で

【高雄電話】高雄州下金動員は去る二十日現在六百四十八万円を突破したが一位は鳳山郡百十一万円で岡山郡百四万円高雄市九十八万円屏東市八十五万円の順である

空襲警報と共に全市街は黑一色
きのふ臺南で防空演習

【臺南電話】台南市の防空演習は既報の如く市防衛團員、台南各員、壯丁團員等を總動員して二十八日午後三時より演習の火蓋を切つたが今回は防衛第二種訓練で三時十五分早くも警戒警報を發し、防衛團員の活動は開始され、交通整理その他執統の警官は市內の主なる各官衙銀行に立ち數回に亘る空襲のサイレンは全市に鳴り響き全市民は實際的空襲時を想像して緊張、交通遮斷その他市內數ケ所にガス彈、燒夷彈投下され、防衛團員は緊密なる連携の下に消毒、消火に努め、夜に入り燈火管制をも實施事変下に於ける市民の防空知識に多大の效果を收めて午後九時頃終了した

彰化協議所總會

彰化商工會議所では明年度豫算其他を附議する爲二十日午後四時より市會議室に於て第二回議員總會を開催するが當日の議案は高原議長の名で總督、總務長官、內務、財務兩局長宛提出した

一、昭和十四年度歲入歲出豫算
二、同經費賦課徵收方法
三、同退職給與金積立金收支豫算

等で豫算總額は一万三百餘円である

嘉義郡人口
十六萬二千餘人

【嘉義電話】嘉南の中樞に位し全島一の廣大なる嘉義郡人口は郡警察課の調査に依れば十三年末現在の戸數二万八千四百三十五戸、人口十六万二千八百五十名を算しざつと嘉義市の二倍でその內譯は本島人十六万九百十四名、內地人二千七百七十五名中華民國人百六十六名で男女別にすれば男八万四千四十七名、女七万九千八百八名にして前年十二月末日現在に比すれば戸數に於て二百一戸、人口は千八百二十八名の增加を示し女性の增加率は男性より斷然優勢にして四對三の割合になつて居るが人的資源の不足して居る今日喜ばしき一現象である、尚各街庄別戸數及人口は次の如し

水上庄	二千六百二十一戸	一万五千八百五十二名
民雄庄	三千八百十二戸	二万二千五百二十九名
新港庄	二千七百二戸	一万一千四百二十六名
溪口庄	二千七十戸	一万二千百五十九名
大林庄	三千二百五十二戸	二万九千五百四十七名
小梅庄	二千四百四十戸	一万五千二十六名
竹崎庄	三千六百六十七戸	二万一千二百七十四名
番路庄	七千二百二十戸	一百八十九名
中埔庄	二千九百五十六戸	一万六千七百五十名
大埔庄	四百五十七戸	二千百二十八名
街庄を形成ざる地域	一千百十六戸	四千九百二十八名

皇軍慰問團員厦門へ派遣
高雄州の代表決定

【高雄電話】高雄州特別派遣厦門皇軍慰問團は愈よ來る二日午前十一時發の事に決定した顏觸れ左の如し

理事の補缺選擧を行ひ村田、鈴木の兩氏當選定款の一部改正其他の議項を可決、午後四時終了

庶民信組總代會

【花蓮港電話】花蓮港庶民信用組合第一回總代會は二十八日午後二時公會堂に開催、總代凡そ二十名出席、宮路組合長、議長席に着き昭和十三年度事業報告並に剩餘金處分の件を附議し滿場異議なく可決、次に昭和十四年度に於ける組合借入金最高限度を六万円一組合員の貸付最高限度を一万二千円と決定

伊藤部長初巡視

伊藤部長 [illegible]

方委を增員

【新竹電話】新竹州下に於ける方面委員は三百六十餘名に達し各種社會事業に貢献して居るが、州當局では十四年度より更に四十名を增員する事になり近く發令される增員箇所は新竹郡關西、大湖、竹東郡竹東、横山、竹南郡竹南、苗栗郡銅鑼の六庄である

郡會議室に於て職員の引見北川課長の管內狀況報告を聽取し郡下警察官の點檢、操練を檢閲し終つて講評並に訓示があつた

中州警務部長の南投郡に於ける初巡視は二十七日午前十時南投着

拓洋漁業も本據は高雄
鮪專門に南海で活躍

【高雄電話】拓洋漁業は一部風說を裏切り漁業根據地を高雄市と決定、目下台南で建造中の鮪延繩漁船六隻を三月早々廻航せしめ操業開始となる模樣で同社の延繩漁船は總計六十隻と傳へられここに船員不足問題を中心として地元同業者との間に相剋摩擦が懸念されるに至つたが、本問題に關しては雙方協力回避の方法をとつて居り夫夫円滿に進行の條件を研究中であると

國精映畫會
彰化市で巡映

彰化市では一般市民をして時局を再認識し銃後の護りを一層固める爲め左記日割に依り各部落にて國民精神總動員映畫會を開催することとなつた

二月一日石牌坑△二日快官△三日田中央△四日番社口△六日大竹△七日茂結頭△八日柴坑子△十二日山腳△十四日牛稠子△十五日番厝△十六日埔羌△十七日過溝子△二十日西勢子△二十一日西門口△二十二日水尾△二十三日北頭稱腳△二十四日南郭稱腳△二十五日阿夷仔△二十七日南郭△二十八日大竹△三十一日南尾△三月一日大埔△二日市內

私費を投じて齋堂を改修
寶華堂信徒の美擧

【新竹電話】新竹州新竹市北門町一ノ四九寶華堂は信徒數[illegible]に達するのであるが堂宇は老朽甚だしく[illegible]信徒の有志は私費一切を負擔して改修するを決定[illegible]

榮轉の人々

梅谷營林所庶務課長談

【新竹電話】營林所庶務課長に榮轉の梅谷氏語る[illegible]

塚本臺南州勸業課長談

【新竹電話】[illegible]り、市政の發展を示すものとして嬉しい、文化施設も益々に[illegible]

劉新港郡守談

【新竹電話】新竹州勸業課の劉方氏は新港郡守に[illegible]なりました新竹は眞に住み心地よく官民の皆樣も和やかで愉しく過させて頂いた事を感謝して居ります[illegible]

市制實施促進に街民大會を開く
擧廳實現に邁進

【花蓮港電話】花蓮港市制實施を目差して結成された花蓮港市制實施促進會では二十日第一回委員會を開き、會則、趣意書、陳情書の作成を爲し、來る二月六日の街民大會に於て滿場一致可決せる陳情書は總督府長官其他へ陳情を爲す筈であるが一方去る二十七日の[illegible]會開催直後右委員は出北の上總督[illegible]

戰線へ蜜柑の慰問品

台北州新莊郡では陸海出征將兵慰問として郡下官民一同相計り郡特產の蜜柑を傳兵品として海軍部に對しては三百六十八斤入を六百籠、正味四万二千斤、陸軍部に對しては同七百籠、正味四万九千斤、計九万一千斤を獻納することとなり去る二十一日より新莊郡物產組合林口集荷所にて梱包作業中の處海軍部に對する分は此の程發送獻納の手續を終了し引續き陸軍部に對する分の發送準備中で之等獻納蜜柑の中には新莊郡下各小公學校兒童の勇ましい兵隊さんに宛てた慰問文が各籠毎に詰め込まれてゐる(寫眞は獻納蜜柑發送トラック隊)

萬なかだち

求職一件一回　壹圓貳拾錢
其他　一回　壹圓七拾錢
匿名倍額

帳場入用　內地人二十歳位まで本人來談　臺北市西門町一ノ三　きらく
內地人店員及ミシン技能人　臺北市千歳町市場內　山甚商店
給仕　數名採用小學校卒業十四五歳の內地人に限る本人履歷書持參面談
店員入用　內臺人を問はず至急　嘉義市榮町大通り　新谷呉服店
貸家　[illegible]
貸家　[illegible]
印刷　[illegible]
土地賣りたき方は[illegible]
貸家　[illegible]
貸家　[illegible]
貸家　[illegible]

早稻田大學　學生募集
第一高等學院(文科、理科)　自二月十五日至二月廿六日
第二高等學院(政治經濟、法律科、商科)　自二月十五日至二月廿四日
專門部(政治經濟、法律、商科)　自二月十一日至同廿八日
高等師範部(國語漢文、英語、歷史地理)　自二月六日至四月七日
專門學校(夜間)(政治經濟、法律、商科)　自二月十六日至四月二十日
○規則書ハ郵券三錢相添(各事務所ニ)要求ノ事

東京高等無線電信學校
公認　校長　陸軍少將　久世爲次郎○學則要三錢○無試驗入學許可
高等科(技術部)二ケ年(中學程度)　普通科一ケ年(高小卒)
新校舍　東京市牛込區[illegible]

鷄の研究　一月號　雜誌見本(要郵券)進呈　東京丸ビル六階　鷄の研究社

拓殖大學　學生募集
◎大學豫科　試驗地　東京、京城、仙臺、福岡、大連　願書受付　試驗期日
◎專門部　商科・拓殖科・武道科　試驗期日　東京市小石川區茗荷谷町
詳細要郵券三錢

日本大學　東京神田三崎町校舍
學部　法學部=法律、政治(晝)　商經學部=商業、經濟(晝)　文學部=宗教、史、文(哲、倫、教、心、國、英、史、各學)　試驗期日=四月二日(日)
豫科(夜)　法律、政治、經濟、文學部豫科(文學部ニ進ム)　試驗期日=三月三十日(木)
專門部(晝、夜)　商、經濟、文(哲、倫、教、心、國、英)　拓殖(農業、貿易)　宗教　試驗期日四月二日(日)
高等師範部(夜)　修身公民、國語漢文、地理歷史、英語、各科　試驗期日四月二日(日)
專門部理科各科(女子ノ入學モ許可)　專門部高等專攻科各科
○詳細ハ各部科宛照會ノコト(要郵券)

紳士も淑女も『現代』
學生も青年も『現代』
會社員店員も『現代』
面白くて役立つ『現代』
面目一新、新時代の慰安と教養の雜誌『現代』二月號　大評判

茶　販賣店募集　大日本京都府[illegible]　茶問屋　堀井碧翠園本舖

おやつにビスコ　慈母の味　子供菓子　胃腸を強め　骨ノ歯ノ成長ヲ助ケ　ヴィタミンの力

愛兒のために！　お母樣方御父兄方急告
主婦之友二月號
受驗前の子供の頭腦明快法
幼兒の肺炎豫防手當
子供中心の建國祭料理
子供の近眼を治した方法
子供の職業をどう決定するか

パピリオクレーム
厚みのあるバニシングで顏を硬らしてる時代は過ぎた。
A普通バニシングの方に　B荒れ性の方のバニシング　C白粉下

急性・慢性　淋疾　徹底治療　世界唯一の銀內服新薬！
特許　パロール　京都帝國大學化學研究所創製
吾が國化學界の輝かしき大發明として、全世界の醫藥界に誇る京都帝國大學化學研究所の特許法によつて嚴製されるパロールは、世界創始唯一の銀內服治淋新藥にして、淋疾に對する徹底必滅のその驚異的威力は現今治淋界に一大貢獻を齎らし絕讚を博してゐる。
即ちパロールは强烈な殺菌消毒力、鎭痛收斂力を獨得の循環器治法により發揮するものにて、注射、洗滌、注入など煩雜な手數なく、又一般內服藥の如く副作用を伴ふ事なく短期間に安全なる治療好果を齎し得る特殊藥である。
その醫治作用は廿二秒間に全身を一巡する血液の循環を利用して深部へ直接浸透し、奧深く潛在する病巢の淋菌を徹底的に殺滅し併せて患部を新生恢復すると共に、更に膀胱及尿道及び尿道側管內をも徹細に殺菌醫治し、全身的に治癒を完ふするものである。
價　藥　二円八十錢、三円五十錢　五円五十錢、十円
發賣元　大木合名會社

增血劑　肝臟製劑　ヘパトーゼ
喀血・出血後　產後・十二指腸蟲病・腺病質・病弱兒童
短時日間に赤血球數及び血色素含量を增加し血色を良くします。

コドモページ

田舍のおぢいさん

小川未明 作
松山文雄 畫

田舍の叔父さんは、孫達の顔が見たくなつたので、まだ花の咲かないうちに上京なさいました。
「おぢいさん、花が咲いたと思つたのに」
「花なんかどうでもいい、お前達の顔が見たくなつたからやつて來たのさ」と、おぢいさんは、笑はれました。
「花の咲く頃いらつしやるといふので、みんなが、花の咲くのを待つてゐたのですよ」と、敏ちやんのお母さんは、おつしやいました。
家の内は、急に賑かになつて、笑ひ声が絶えませんでした。
敏ちやんも、義坊も、朝学校へ行く時に、おぢいさんの傍へ手をついて、
「行つて參ります」と、ご挨拶をしました。
「おお、行つておいで、怪我をしないやうに、早くお帰り」と、おぢいさんは、眼を細くして孫達の学校へ行く姿をごらんになりました。

子供たちがゐなくなると、家の内は風の止んだ後のやうに靜かになりました。
「やつと、うるさいのがゐなくなりましたから、おぢいさん、ごゆつくりと、お茶でも召上つて下さい」と、敏ちやんのお母さんは、お茶を入れたり、お菓子を持つて來たりなさいました。
おぢいさんは、ニコニコしながら、煙草を吸つてゐられましたが、やはりうるさくても、賑しくても、孫達のゐる方がよかつたので、しんとしてぽつねんとしてゐるのがさびしかつたのです。
晝のご飯を食べてしまふと、おぢいさんは、
「もう何時間ばかり經つたら、孫達は帰つて來るかな」と、幾度も時計を見上げてゐられましたが、家にぢつとしてゐるのが退屈になつたと見えて、戸口まで出てごらんになりました。田舍は、まだ雪の中であるのに、こちらは、すつかり春でありました。そして、いい天氣だつたので、つい歩いて見たくなりました。きつと学校から、おなかを空して帰るだらうから、何かおいしいお菓子を買つてやらうと、おぢいさんは、袂を探つて錢入のあるのをたしかめながら、一人で町の方へおでかけになりました。もし孫達がゐたら、
「おぢいさん、僕もいつしよに行くよ、おぢいさんは、道を迷つてしまふから」と、いふであらうと思ふと、おぢいさんは、自然に笑ひが出ました。
「いくら年をとつても、まだ道を間違へはしない」と心の中で、いひました。けれど、おぢいさんは曲り角へ來ると、立止つて「ここにポストがあるぞ」「ここはお湯屋だ」とよく覺えてゐました。
人通りの澤山な町へ出る手前には、大きな寺がありました。廣い境内には、子供達や、お詣りの人達が、ぼつら〳〵見えて、何となく長閑な景色でありました。
「有名な寺でもあるのかな」と、おぢいさんは、その境内へ入る氣になつたのです。おぢいさんは、參拜をすましてから、線香の出てゐる高い屋根を仰ぎました。それから、池のまはりをぐるりと歩きました。赤い金魚が、背中の鰭をちらちらさせて、日當りで遊んでゐました。おぢいさんは、鬼ごこをしてゐる子供達を見て、まだ、学校へは行かないのかなと思ひました。門を出てから、町のお菓子屋で、おいしさうな煎餅と、駄菓子を買ひました。
おぢいさんは、包をぶら下げてお家へ戻らうとすると、同じやうな道が右にも左にもつゞいてゐます。「さあ、どつちへ行つたものか」と、途中で分らなくなりました。都會で人にものをきくことが嫌ひであつたから、あてなく歩いたけれど、なかなか見覺えのあるところへ出ませんでした。
「困つたなあ」と、思つてゐるところへ、一匹のぶち犬が、足許へ來て、おぢいさんの顔を見上げました。
「おお、この犬は、さつきお湯屋の前にゐた犬だ」と、おぢいさんは、思ひ出しました。
この犬について行かうと、おぢいさんは、考へました。犬は、先になつて歩いたが、おぢいさんが後れると、立止つて待つてゐました。どこを見ても、はじめて通るやうな氣がしましたが、そのうちにお湯屋の前へ出たのであります。
「お湯屋の犬と見える」と、おぢいさんは、犬につれて來てもらつたお禮をいひました。もう道は分つてゐるのですが、犬は、おぢいさんをお家まで送つてくれました。
「おぢいさん、どこへ行つて來たの？」と、姿を見つけた、義坊が、飛んで來ました。
「この犬は、どこの犬だな」と、おききになりました。
「この犬は、捨犬なんだよ、いつもお湯屋の前にゐるのだ」
「ほほう、捨犬か、この煎餅を一つやつておくれ、おぢいさんを送つてくれたんだから」と、おぢいさんは、お菓子の包みを義坊に渡されました。そのうちに、敏ちやんも学校から帰つて來たので、みんなが、テーブルを取り圍んでお茶をいただきました。おぢいさんは、道を迷つた話をなされて、
「流石に東京は、どこを見ても立派だから、道が分らない。もう少しで迷ひ子になるところを、あのぶち犬がつれて來てくれたのだ」と、おつしやいました。
「まあ、どうしてですか」
「行く時に、お湯屋の前で、あの犬を見たのだ」
「あ、分つた、おぢいさんをやさしい人だと思つたからだよ。ねえおぢいさん、あの犬は、いつもお湯屋の前にゐて、可愛がつてくれる人が來ると、飛びついたり、ついて行つたりするのですよ」と、敏ちやんが、いひました。
「田舍へ、あの犬をつれて行つてやらうかな」と、おぢいさんは、おつしやいました。

アメトオサル

石田道雄

アメ ガ テン カラ、フリマシタ。
トウ、トウ、トウ、トウ、
トウ、トウ、トウ、トウ、
オブダウ ミタイ ニ、フリマシタ。
トウ、トウ、トウ、トウ、
トウ、トウ、トウ、トウ、
オサル ノ ヲリ ニ、フリマシタ。
トウ、トウ、トウ、トウ、
トウ、トウ、トウ、トウ、
ウソ ノ ブダウ ダ、ミテマシタ。
トウ、トウ、トウ、トウ、
トウ、トウ、トウ、トウ。
ノミ デモ タベヨウ、タベマシタ。
トウ、トウ、トウ、トウ、
トウ、トウ、トウ、トウ。

相撲（木版） 木村啓治刻

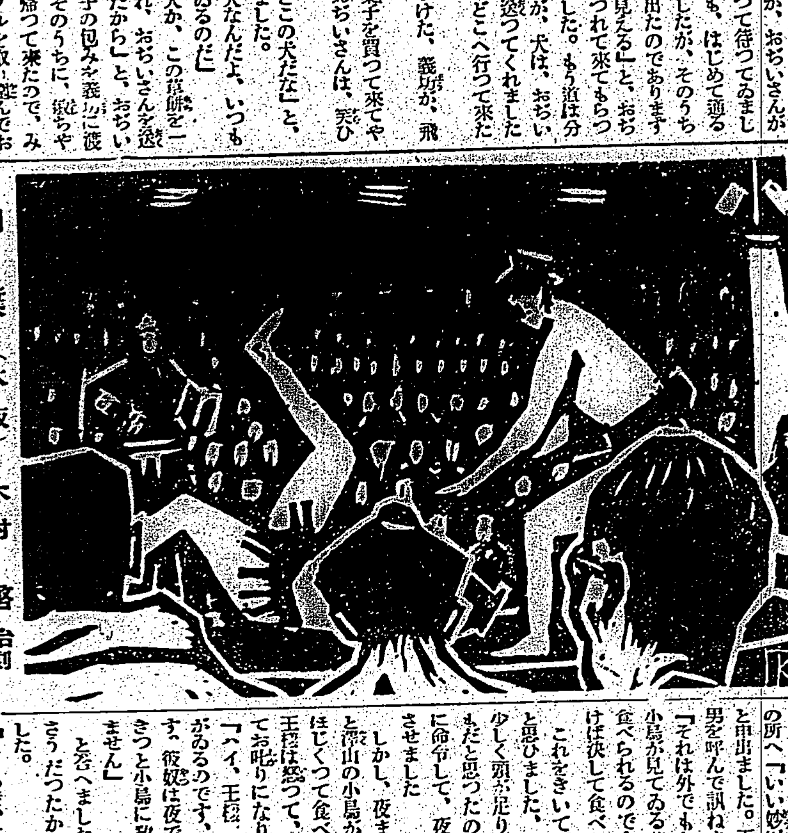

ジョンへの贈物

英國の童話から

大人たちは食堂で子供たちのストッキングに入れるのに買つて來たいろんな贈物の包みを解くのに忙しかつたのでした
戸が少し開いてゐました、ジョンは廣間へ駈け込んだ時、ビル伯父さんのいつてるのを聽きました
「私はこのレコードが集りを盛行させると思ひますね」
彼のお母さんは答へました
「ジョンがきつと氣に入るでせう」
そこでビル伯父さんは新しい蓄音器のレコードをジョンに買つたのでした、それは素敵なものでした
實際ジョンのストッキングは全くストッキングではなかつたのでした、それは枕掛でした、ジョンがその晩起き上つた時床の端からだらりと垂れてゐました
×
お母さんが「お休みなさい」とキッスして下さるとすぐ彼はぐつすり眠り込みました、彼が再び目の覺めた時には暗かつたのでした
「まだ朝である筈でない」と彼は思ひました、朝ではありませんでした、既會の時計が五時を打ちました、その時家には何處でも起きてる樣子はありませんでした
彼は灯を点けて彼のストッキングを一寸みました、ストッキングは最早空つぽでぐんにやりとしてゐないでいろんな大きさや恰好の包みが詰まつてゐました、ジョンは家庭のなかで一番小さくて、大変可愛がられてゐた男の子でした
彼はベッドの下を覗いてゐましたが一番上には黒い茶色の包みがありました、やあ！素晴しいレコード
×
彼の好奇心はつのりました、彼の手にとつて彼はバタ〳〵走つて本棚のところへ行きました、その上に彼の小さな青い蓄音器がありました、彼は蓋を揚げてレコードをかけました一瞬間家中は全くひつそりしてゐて、音一つしませんでした、次の瞬間恐しく響く音がしました、その場は野獸で一杯になつたやうでした、ライオンの吼える声だの河馬の怒る声だの豹が唸る声だのがしました、ぎよつとするやうでした、家中目を覺まし、自分たちの部屋から飛び出しました、人々は皆ジョンの部屋へ入つて來ました、ジョンは指で耳に栓をしてずつと向ふの壁のところに蹲まつてゐました
ビル伯父さんは蓄音器のところへ走つて行つてはづしました
「まあ、驚いたね、真夜中にどうしてそんな大騷ぎをやらかすのだい？」
とどなりました
だがお母さんはジョンを可哀さうに思ひました
「それは動物のレコードなんだよ」
と彼女は説明しました
「でもね、私たちは庭でそれをかけるつもりだつたんですよ」
「びつくりしたら氣の毒だね」
とビル伯父さんはやさしくいひました
「私はお前をびつくりさせるつもりだつたんだよ」
お父さんはジョンに手を當てて彼をベッドの方へやりながら笑つていひました
「お前はすつかりうまくやつたね」

鳥を追拂ふ話

頓智男の好策

ある国に、どうしたものか、それはそれは澤山の小鳥がやつてきて田畑を荒らして国中が大へん困りました。その国の王様は、国中にふれを出して「どうしたら小鳥に種を食べられないですむか？」を學者付でおたづねになりました。學者たちはいろ〳〵頭をひねつて方法を考へましたが、なか〳〵いい考へがありません。ところが、ある日、一人の貧しい男が、王様の所へ「いい妙案があるのです」と申出ました。王様は早速、その男を呼んで訊ねました
「それは外でもありません。雀や小鳥が見てゐる前で種をまくから食べられるのです。暗い夜種をまけば決して食べられません」
これをきいて王様はなるほどと思ひました、實はこの王様は、少しく頭が足りない方なので、尤もだと思つたのです。すぐに国中に命令して、夜、種をまくやうにさせました
しかし、夜まいても、朝になると澤山の小鳥が、やつてきて種をほじくつて食べてしまひました。王様は怒つて、その男を呼び出してお叱りになりますと
「ヘイ、王様、それには裏切り者がゐるのです。あの梟でございます。彼奴は夜でも目が見えるのできつと小鳥に敎へたにちがひありません」
と答へました。王様は「ああ、さうだつたか」と感心なさいました。
「ところで、王様、小鳥を隣の国へ追拂ふ工夫がありますが」
「何！隣の国へ追拂ふと一體どうしてか」
「それはなんでもありません、小鳥の好きな穀物を澤山馬にのせて隣りの国の王様におくつてやるのです。すると小鳥どもはもうこの国には、食べ物がなくなつてしまつたかと思いて、隣の国へとんで行くに違ひありません」
王様は「これは妙案々々」と早速大臣たちにこのことを申しつけましたが、この国と隣の国とではとても仲が悪いので、隣国へ穀物をやるのは、もつての外だと反對しましたが、王様は、どうしてもおききになりません
そこで、仕方なく、大臣たちは何百頭といふ馬に穀物をつんで、隣の国へ送りとどけました。
ところが、隣の国では、去年の秋、颱風におそはれたので、今年の春は田畑にまく種がなくて、大困りのところでしたので、王様は大喜びで、国中の百姓たちへ、種にするやうにと分けてやりました
そして、穀物をつんで來た男にはお禮だといつて一ぱい寶物をつんでおかへしになりました
さて、小鳥どもが、こんなに澤山、馬鹿の王様の国へ押寄せたのは、隣の国は颱風で、種もまけず小鳥たちも食べものがなくなつたからでした。
だから、隣の国で種まきがはじまると、みんな、すみなれた故郷へ戻つてしまひました。それで、百姓たちはいつもどほり種をまくことができました
王様は大喜びで、頓智男をとりたてて、だん〳〵重く用ひて、大臣にさせました

★アメリカ童話★ ティミイの旅

南次夫

或る夕暮の薄闇にドリスは彼女の猫を探してゐました
「ティミイを探すのを手傳つてよ」
と彼女は頼みました
「私はティミイが屋根を越えて、また貨物の構内に行つてると思ふわ、行つてゐなければいいのにね 何時か汽車に轢かれやしないかと心配なのよ」
「おう、君はティミイ先生が汽車のやつて來るのからぴよんと跳び退いて無事だと信じてゐて大丈夫さ」
とボッブはいひました
だが彼はそれでもゐなくなつた小猫を自分から進んで探すのでした
ティミイは家族の人たちから可愛がられてはゐました、しかし本當はドリスの愛猫だつたのでした
「あいつがインクのやうに黒くなければ探すのに探しいいんだがね それに返事をしようと思ふまでは決して返事をしたことがないんだからね」
とボッブはぶつぶついひました
その時彼と彼の妹は塀を越えて貨物の車庫を探しました
「ティミイは勿論何處にでも鼻を突込むでせう、だから何時か貨車に乘つてその儘連れて行かれるかも知れないわ」
とドリスは泣声でいひました
「成程、そいつは思ひつきだ、あの貨物列車の連結してある一台の貨車はまだ開いた儘になつてるよ 急いで出發しないうちに覗いて見よう」
とボッブは叫びました
◇
でもドリスが袋の積み累ねた上で氣持ちいいベッドを自分で作つてうとうと居睡りしてるティミイをみつけて不意に摑まへようとした、丁度その時ランプを振りながら貨物を運つてゐた驛員が貨車の戸をぴつたりと締めてしまひました
びつくりして子供たちは戸を强く打つて大声を立てましたが、誰もそれを聽きつけませんでした
「おう、困つちやつた、私たちは一體どうしたらいいんでせう」
とドリスは高い声でいひました
「どうして私たちが列車を止められませう」
「僕たちには出來つこない」
とボッブは答へました
「引張る綱もない、僕たちは列車が停車するまで待たなければならないだらう、多分僕たちはここにゐる方がいいよ、さうでなければティミイがわからなくなつてしまつたらう」
その考へはドリスをすつかり元氣づけました、その夜遅くびつくりした荷運び人が貨車を開いた時彼はいひました
「やあ、君たちは私が今まで下した一番妙な荷物だよ」
でも彼は子供たちの両親に電話をかけて異れました、ボッブとドリスとティミイはミルクを貰つて家へ辿り着きました

少年倶樂部（二月號）

新しい企畫で常に一頭地を抜いてゐる少年倶樂部は二月號に『荒鷲部隊の英姿』に掲げる文と、この大壯舉を發表してゐる『愛國者大進軍』と慰安の寫眞を與へることになりその成果は期待してよいであらう、負けない花何か小牧近江との面白い、吉岡一郭と世伯の漫畫も更に面白い、姿の利いた特輯は傳讀手ら『少年賞讀新聞』もよい、特別計畫として運ぶお咄、吉田と長吉、延びる日本の特輯にも色の能話らしい思ひ付きのよいといふのがあり『ダイヤモンド』の『初志貫徹』も新年突入して來ます〳〵揮毫を放つてゐる。創作では『上奥佐藤紅緑「花丸小鳥丸」大佛次郎「大金塊」江戸川亂歩など、新しいものにも古いものが少くない

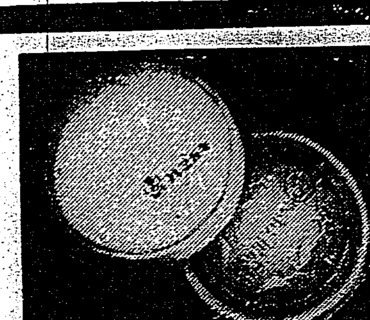
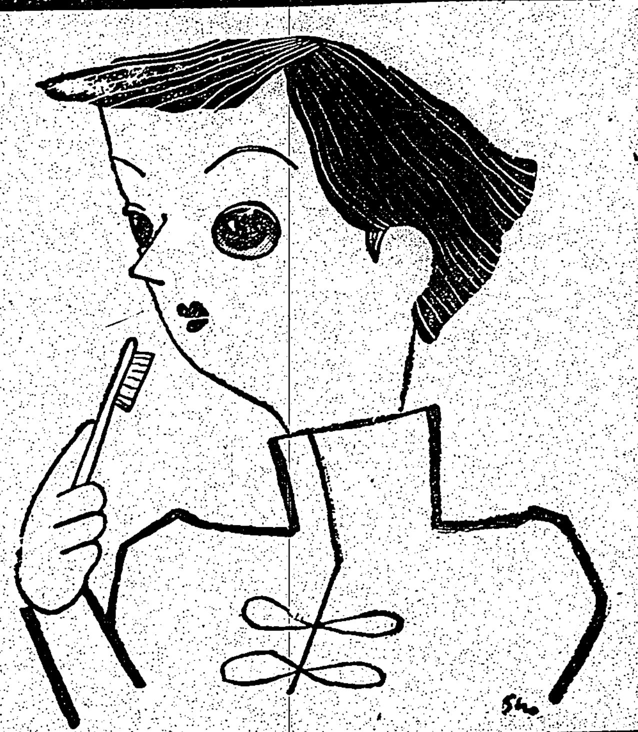
泡でみがく新歯磨
これは歯を洗ふ薬用石鹼を主成分としますからこれまでの角質の多い歯磨のやうに歯や歯齦を傷めることがありません
美麗容器入（四ヶ月分）
トウランプ固型ハミガキ
一流デパート トウランプ取扱店にあり
トウランプ 特約店
東京 東西電球株式會社
トウランプ歯刷子・トウランプ石鹼・トウランプ歯磨

講談社の繪本 愛兒パヅル

コノニマイノエハ、一マイハナツデ、一マイハフユデス。ドチラガナツデ、ドチラガフユデセウ。
お子様、お孫様にお試し下さい
お子様へのお土産に【講談社の繪本】

殊勳甲
アテナが貰つた愛用支持の感狀
鮮色に持久に──
全文化人の賞讃
日本のインキを代表する
丸善アテナインキ

２オンス入 三〇セン
●使ふ程書きよくなる アテナ萬年筆●
最寄りの文具店でお求め下さい
MARUZEN MARUZEN MARUZEN MARUZEN

庭球用品
皮製ジャケツ
メルトンジャケツ
セル地ジャケツ
コール天ジャケツ
臺北市榮町四
臺日運動用品部
電話二四八三番

胃の代りをする
新發賣の胃腸藥
イさやか
澱粉・蛋白・脂肪の消化吸收

胃腸藥 イさやか（四月來）
今迄の様に消化する酵素剤ではありません。この新胃腸藥イさやかは新時代の食物が新營養素料理、西洋料理、天婦羅とか云つた様に脂肪肉食、蛋白食が多いのに應へて脂肪、蛋白質をも消化吸收する作用を與へたものであります。ですからどんな食物を食べてもこのイさやかさへ服めば胃腸が消化しこれを滋養分として血液に吸收する作用・同様な作用を現しますから、
●疲れ知らずの精力的な健康體をつくり
●食欲を旺盛にし弱々しい身體を肥らし
●新陳代謝を盛んにし、血色をよくする
●不用物のみを排泄するから便に惡臭なく
●ニキビ、吹出物を完全にとり除き
●食べ過ぎ、飲み過ぎ或は脂肪食の食後を快適にする
各有名藥店にあり。新發賣品故若し品切れの節は直接本舗か文藝春秋社宛に定價へ送料實費二十七錢を添えて御申越下さい。
定價 三十錢 一圓 二圓五十錢
東京市四谷區内藤町一番地
製造元 イさやか製藥株式會社
振替東京八六七五七番
慶大醫學部教授醫學博士 與川八郎先生指導

タバコのみの 歯磨スモカ
スシにベ ントウォ …… タバコに スモカア

987 百貨化粧品藥品店にあり 定價十五錢

武田發賣品
女性ホルモン
オバホルモン
月經不順
月經寡少
憂鬱症
更年期障害
女性特有の機能を發現する卵胞ホルモンの分泌不足減退に伴ふ諸症狀に對して、活力減衰せる諸臟器を賦活し、新陳代謝を亢め、老衰現象を豫防せしむると共に食慾不振を去り、血行血色を佳良にする等優秀なる作用を發揮す。
尚四・五十歲前後に伴ふ更年期症狀に對しては、殊に發熱を伴ふ神經症狀、眼精疲勞等を輕減せしむ。
（用法）錠劑一回一錠一日三回服用
發賣元 株式會社 武田長兵衞商店 大阪市道修町
關東代理店 株式會社 小西新兵衞商店 東京
製造元 株式會社 帝國臟器製藥研究所 川崎

旋盤工仕上工 短期現地養生
素人でも二ヶ月卒業・就職保證す
規則書送る
大阪府認可
大阪市住吉區[illegible]
大阪總工技術養成所

食慾を進める良い香味
手軽にカレーが作れます
カレー モナーカ
東京 スヰートカレー本舗製

最新刊 宿利重一著
兒玉源太郎
四六版七百二十餘頁 シルクレックス裝 定價三圓五十錢
兒玉將軍逝きて三十三年！この人を追慕するの情切實。本書は故將軍の生涯を描きて餘蘊なく、その面影を眞に彷彿せしむる底の好著とせらる、乞ふ愛誦を。
發兌 東京 對胸舍
全島發賣 臺灣日日新報社商事課
同 各支局

大ソヴエツト區を木端微塵に粉砕

皇軍疾風迅雷の進撃

【太原二十八日發同盟】二十四日山西省東部の共産匪巣窟和順を占領した我が秋元、瀧本、沖原の各部隊は同地區に形成されたる大ソヴエツト區を一擧に殲滅すべく疾風の如く南方に猛進し瀧本部隊は二十七日和順南方二十粁の寒王鎮を占領、山本部隊は同日拂曉和順南方十八粁の大佛堆附近に拠れる共産軍九百を攻撃し我が猛攻に狼狽し隊を亂して西南方に潰走する敵に機關銃、迫撃砲の掃射を浴びせ之を徹底的に殲滅した、又高橋部隊は廿六日平兒村（和順東南方）において晋東遊撃隊三百を撃破し二十七日寺平村を占領した、一方沖原部隊は和順北方地區において随所に敵を粉砕した、かくて劉伯承、朱德、彭德懐等が建てた大ソヴエツト區は我が果敢なる猛攻に一溜りもなく粉砕されるに至つた

中條山脈の敵匪も

遺棄死體實に二百五十

【太原二十七日發本社特電】去る二十二日を期して開始された中條山脈の敵匪大掃蕩戰は陸の荒鷲軍の密接なる協力の下に随所に敵を粉砕し多大の戰果を收めてゐるが去る二十五日の黄河北岸永樂鎮にかける戰闘では我が高野部隊は陝西軍第百七十七師並びに陝西保備第二旅の合計千五百に對し徹底的大打撃を與へ之を四散せしめ俘翔程である以上の戰果を收めた、敵の遺棄死體のみでも二百五十に達し負傷を合せると優に千名程で白銀に彩はれた中條山脈は敵の血潮で染つた

行したが陸軍歩兵伍長杉本昇五君（愛知縣）に航空表彰狀が授與された

永樂鎮に日章旗

【太原二十八日發同盟】二十五日山西省南部黄河北岸永樂鎮北方地區において陝西軍百七十七師の凡そ千五百を徹底的に粉砕した貞野部隊は二十六日中條山脈の要衝永樂鎮を占領した

練習艦隊歸る

横須賀拔錨以來三月で

【館山二十八日發同盟】谷本馬太郎少將の率ゆる練習艦隊八雲、磐手の兩艦は昨秋商船各科少尉候補生を乗せ横須賀軍港を拔錨〇〇方面に巡航の途に上つたが三ヶ月餘の長航海を經て二十八日朝館山に入港した

航空整備學校

晴れの卒業式

【所澤二十八日發同盟】所澤陸軍整備學校では二十八日午前十一時から第十一回整備下士學生〇〇名に對し晴れの卒業證書授與式を擧

中部隊の偉勲 上聞に達す

昨秋黄河河畔の戰果

【東京二十八日發同盟】大本營陸軍部發表　昨秋黄河河畔の戰闘に於て偉勲を建てたる中部隊に對し軍司令官より感狀を授與せられ二十八日上聞に達せられたり

ソ聯の交通從業員 依然怠業の機運

通信關係も合流して

【モスクワ二十七日發同盟】ソ聯遞信人民委員マトビエイ・ベルマンの罷免は既に報道に上つてゐたが二十七日附公布の遞信人民委員部のヤルチエフ遞信人民委員部次長の署名のみでベルマン人民委員の署名がないところからベルマンの罷免は愈よ確實視されるに至つた右布告はソヴエツト遞信部内にかける怠業振舞を失敗の際で遞信人民委員部員七名を裁判に附した旨發表せるもので、罷免の督勵にも拘らずソ聯交通、通信部内の怠業機運は依然熄して居ないものと見られる

けふ英靈の合同葬

藤重部隊の營庭で

漢口攻略戰に參加して赫々たる武勲を遂し保新、大冶、武昌附近の激戰に護國の華と散つた片平歩兵大尉外〇〇柱並に羽田野砲兵曹長外〇〇柱の英靈に對する陸軍、後藤部隊合同に伊ふ告別式は二十九日午前九時より藤重部隊營庭に於て厳修されることになつたが當日の式次第は次の通りである

神式

一、着床
一、獻饌
一、齋主祭詞
一、弔詞　齋主、軍司令官、總督　州知事總代（臺北州知事）
一、弔電奉呈
一、玉串拝禮　齋主、軍隊及總督
齋主

佛式

一、撤饌
一、着席
一、導師表白文
一、讀經
一、燒香　部隊長、遺族總代
一、遺族長挨拶
一、退席

同時敬禮（喇叭吹奏）遺族總代、三長官代理、軍司令官、總督　州知事總代（新竹州警務部長）市尹郡守總代（臺北市尹）文官總代、武官總代、民間總代（學校　諸團體並一般參列者同時拝禮）

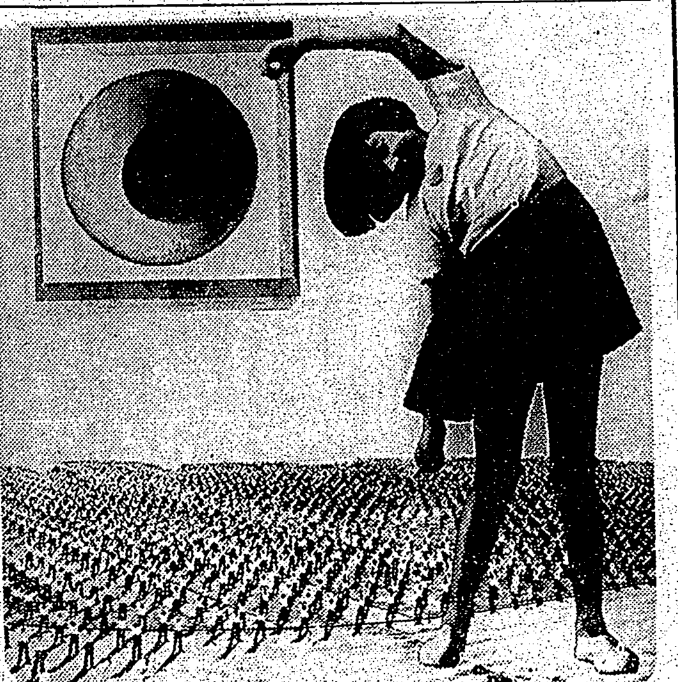

金門灣博出品の大寫眞　今春發港に開催される金門灣博の交通通信館に出品される壁面寫眞十分の一大の模型が完成した、寫眞は鐵道、通信、放送等をモンターヂユしたもので最大の鐵道は縦十二尺、横十二尺の大きさである【寫眞は國防鐵道とラヂオ放送】

五英靈の基隆市葬

【基隆電話】三十一日基隆に於て市葬される英靈は六氏の豫定であつたが軍屬澁田網一郎氏は既に郷里に於て濟んでゐる為め左の五氏の靈である

歩兵上等兵加來峯男、同日高三千男、輜重兵上等兵龜川安惟、軍屬蓼原寅尾、同施讚成

公學校の新入生 定員は千四百名

基隆市内の分

【基隆電話】基隆市小公學校の新入學兒童の願書受付は二月一日から二月十八日までであるが共學生は二月十五日まで、又公學校の募集人員は左の通り

△基隆公學校四一〇名△雙溪公學校四一〇名△寳公學校一四〇名△八斗子公學校七〇名△瑞川公學校二五〇名、計一、四〇〇名

來月一日に芝山巌會

芝山巌會では例年の通り二月一日午後七時より台北市公會堂に會同台灣教育の往時を偲びつゝ會員間で意見の交換を行ふ由

國鐵疑獄の第八十四回公判

補充訊問を終る

【東京二十八日發同盟】内田元鐵相等二十名に係る國鐵疑獄事件の第八十四回公判は約四十日振りで二十八日午前開廷されたがこの日を以て補充訊問を全く終り次回は二月二十一日午前九時開廷と決定しよつて檢事の論告求刑に入ることとなつた

第二義的な物品にも 新しく税金をかける

増税内容につき石渡藏相談

【東京二十八日發同盟】増税案は愈よ近く議會に提出されるが、増税額のトップを切る臨時利得税約八千萬圓や五千圓以上の邸宅など比較的國民大衆に縁の薄い、しかし次ぎに位する物品税においては課せられる新税の建築税などは從來の課税、洗濯、藥用以外の石鹸など以外は少々贅澤とあつていづれも上逃れぬところ、齒磨の粉も粉末一、ココア、高級雜茶も今度は愈よことになる、又毛皮類、化粧品、藥用自動車の類は愈よ急用品と、あつていづれも増額になるが、何と云つても左記にとつてこたへるのは酒類の増徴で結局一合瓶一本一錢、ジョッキ一杯二、三錢程度の値上りは免れない、この外從來地方税だけかけてゐた飲食遊興税も登場したが遊興だけは値上りとならない、右につき石渡藏相は語る

増税案計畫の中心は大體時局によつて好況を持續してゐる産業に對し多少の増徴を行ひ又一方では比較的生活の第二義的な品物について課税するといふ點にあるこれによつて物資の節約に努めて第二義的日用品の選定に注意を拂つた積りなのだ

廣東に新しいお巡さんが誕生

きのふ訓練處開き

【廣東二十八日發同盟】復興途上にある廣東に新らしい支那のお巡りさんが誕生、市内治安の確保に任じ明朗廣東の色彩を更に一層強めることとなつた、廣東陥落と共に從來の支那巡警は四散し廣東治安維持會治安警察局の下に自警團が市内治安の任に當つてゐたが、今回治安警察局に於いて正式の支那人警察官を募集し二十八日午後二時より第一回治安警察士訓練處の發會式を擧行した、厳選の結果採用された警士は、應募者八百名中三百五十七名で、二十代の何れも若さと希望に溢れた青年警官だ、黒のユニフォームに灰色の帽子を冠つたスマートな若き警士の入場に次で治安警察局長呂春榮、林部隊長、陳維東氏の訓辭、諭戒進されたいと開會の挨拶あり次で後警士一同宣誓を為し厳粛裡に午後三時散會した、尚少等の警士は來月早々更に五百名を募集する筈であるが何れも合宿制度で一週間の訓練後市内四分局に配屬せしめることになつてゐる

經濟保安協會の設立準備成る

來月下旬頃に結成式

既報、經濟統制諸法令の普及徹底を圖り經濟警察局と關係業者との有機的連絡機關として經濟保安協會設立の計畫は其の後台北州保安課に於て著々準備が進められ同協會設立の前提として業態別各組合の結成並に強化が進められて居り同協會の設立は大體二月下旬となると見られてゐる、其の組織機構としては既設の防犯協會同樣に州當局に於て統一を圖り各郡警察に支部を設置するか或は各郡業者を單位とした各協會を聯合會の形で統一することとなるか目下慎重研究中の模様で大體經濟保安協會に於ては防犯協會の如く直接警察力を以て上よりの統一を圖るよりは其の性質上飽く迄下からの組織化を尊重し市郡を單位として設立された各協會を標準として趣旨の普及徹底を圖る方がより效果的と見られ州當局としては飽く迄指導的態度の下に連絡機關として存立を保つものと見られてゐる

保長、與村少佐、治安維持委員長代理として陳維東氏等來賓名參集、先づ呂局長より東亞新秩序建設の大道の下に治安確保に邁

農專卒業生にも嬉しい悲鳴

各方面から引張り凧

台北帝大附屬農林專門部では來る三月農學科二十九名、林學科十七名が學窓より巣立ちをゆくが、この卒業生に對し採用申込殺到し就職戰線空前の活況を呈してゐる、殊に農學科の如きは採用は金部昨年十一月頃内定したもので現在採用申込數は卒業生の三倍以上に達し何れも島内は勿論内地、滿洲方面からも採用申込みがありこのところ學園の春は愈よ麗らかで募集役たる學校當局は嬉しい悲鳴を擧げてゐる、就職先の決定した主なる處は製糖會社、台拓、台灣銀行、殖産局、農林省各林局、滿洲國等である、此の狀況に鑑み新年度より農藝化學科が増設される相であるが其の曉は此の悩も幾分解消される事であらう

南方倶樂部 員總督訪問

南方倶樂部の特別委員六名は二十八日午前十一時總督府に小林總督を訪問して國民體位向上に伴ふ重要施設の搭南其他につき意見の具申を為して引續き今川内務局長、二見殖産局長をも訪問した

女給の自殺を種に恐喝

【基隆電話】基隆警察署田邊司法部長は此程台北市新町七丁目無職坊見高一郎を檢擧、取調中であるが聞くところによると右は四日夜衣岐町平和旅館で台南から酒場廊にやつて來てペロナールを嚥下自殺した女給二宮智惠子さんの服毒事件に關し當時の業態局の主人を恐喝したものであると傳へられその他にも悪事を働いてゐた形跡あり目下厳重追究中であるが近日中に送局の豫定である

榮轉の喜びを語る

半どんを利用して淡水にゴルフ行

出先で榮轉を知つた戸水新知事

今回の總督府人事異動で警務局長から台北州知事に榮轉した戸水昇氏は土曜の半どんを利し淡水ゴルフリンクスで悠々自適とゴルフに打ち興じてゐた、榮轉の喜びを訊ねてゴルフ場に戸水新知事を訪へば、うす茶色のハンチング輕快なゴルフ服に痩身を包み一ラウンドを終つてクラブ・ハウス前で一服してゐるところ、駆け付けた記者が臺北知事に御榮轉でおめでたうといふと

何時異動があつたか私が知事になつたのですつてとさも忘いたやうな面持ちだつたがすぐ滿面に笑みをたたへて"イヤ！有難う"と會釋し

警務局にはまる二ヶ年厄介になつた、戰時體制下に在つて時局に即應した仕事および警察、保安を始め各種事業を存分にやり遂げ得た事は愉快だつた、地方行政は三年前新竹州内務局長に居り携つただけ、餘り經驗はない、而し臺北州下には二十數年間も居り知人も多いので心強く思つてゐる、兎も角も粉骨碎身以て州政にあたつて行かうと考へる

と語り、首都を擁する大台北州を擔任する自信に滿ちて起つ悠々迫らざる態度振りを見せた、かくて新知事は再びクラブを握りゴルファー連に伍ばれて榮光に映ゆる芝生にあり立つた、晉々たる大賞を一瞬に納め思ひ切つて高くクラブを振り上げればボールは快音をともなひ美しい白弧を描いて遠近く飛んだ、快心の當りに笑顔と頭を上げて記者を見上げ

"イヤーどうも有難う"と一禮し　さう、身も心も至つて明朗だ

（寫眞はゴルフ姿の戸水新知事）

病床に豫期しない嬉しいしらせ

"大いに働く"と林田新知事の談

【台南電話】澎湖廳長より新竹州知事に榮轉した林田正治氏は目下台南醫院に入院中であるが喜びを寄して訪へば病床に起上り

未だ公報に接してゐないので何もお話出來ないが新聞の通り未だ病床にある身、出來る事なら閑地へでもやつて貰ひたい希望であつたが新竹への轉任とは全く恐縮です、私の病氣も最早大分元氣になつた方に向ひこの通り大分元氣になつたし館重も十五貫餘りになつたよ、澎湖島には一年と四ヶ月勤めさせて貰つたが未だ仕事として何もしてゐない所へ病床に就いた譯で今後は總督府へでもお願ひして後一ヶ月も靜養すれば如何なる仕事にも堪へらるから大いに粉骨碎身お國の爲に努力したい考へである

と我慢しない今度の轉任に對し非常に感激して語つた

官民の協力に努めた赤堀知事

新竹州在任は一年三ヶ月

【新竹電話】高雄州知事に榮轉した赤堀知事は在任一年三ヶ月餘に及びその間官民の円滿な人格は州下官民をよく和合協力せしめ州政の遂行に一致せしめ事務下諸事務の遂行にも何一つ故障なく州民の受益は實に任せしむべからずとて如何なる事業その施設を為すにも各方面に連絡せしめる事に努めその現はれの最も目立つたものに農業學校の設置する普通なら新竹市に設置するであらうものを…

赤堀新高雄州知事（上）と佐治新臺東廳長（下）　きのふ總督府にて

同志に持つて行つた事

事は堅固たる氏の信念の結果と見るべきであらう氏は努力家であるその人格が然らしめる所にした仕事も大方實業一方のものであるから氏は努力を注ぎ州下に要道路の施設作業の如きは州民挙げて奉仕的に協力せしめ國民精神總動員に際しては州民その一本々々に責任を持たせ精神總動員の真意を州民に

活かせ

た如きそのときに新竹貨物驛の新設（目下工事中）外數多くの土木工事兼業の關係事業その多大の功績を殘して居る

高雄は古巣だ

赤堀新知事の談

新竹州知事赤堀氏は今度の異動に依り高雄州知事に榮轉したが二十八日午後總督府に出頭へ挨拶に赴いた

全力を盡す

今田新廳長語る

近來總に重要性を増し來つた澎湖廳長に拔擢された今田卓爾氏は語る

澎湖島には警務部長時代と巡視に居る時に二三度行つたが共々その時の仕事の角度から澎湖を見たので、その時の事の為かた今度は廳長としての…

新竹は二年四ヶ月になるが仕事が思ふ通り出來たので非常に愉快だつた、係り永くなつて嫌はれぬ中に出て來たのだよ、高雄は内務部長、警務部長をやつたことがあり州勢の經濟計畫も敢地決定もやつて居るので今度知事として行つても大體様子を知つて居るから初めての様にまごつく様なことはないと思ふ、しかし最近物資の擔だから行つて種子を蒔かねばならぬと思ひます、合同葬には非常時の爲でしたが明日は代表として出でなく列席だけ致します

新しい仕事はいくらもある

佐治新廳長談

二十八日午後二時五十六分着列車にて來北した佐治新臺東廳長は車中にて台東廳長に榮轉の通報を受け、驛頭者後直ちに總督官邸に小林總督を訪問赴任の挨拶をなしたお官邸で往訪の記者に對し廳長としての抱負と所信を語つた

澎湖の大事の内務部長を二ヶ年四ヶ月勤めた事は…に精通し…

【高雄電話】新任台中州内務部長坂口主税氏は語る

臺中州には滿三年七、八年にかけて在任一年半大體の様子は判つて居るし知合も多い土地だから大いに心丈夫に思つて居る、今後は稻作農業を中心に仕事が多いのだからその心算で張切つて行く、高雄州在任は二年二ヶ月だが自分にとつては役人としての出發で鳳山郡守であり、この地で母を失つたりして居るので因縁思出の多い土地、去るとなると何となく心殘りだ

張切つて行く

坂口新内務部長談

は語れないが何れよく事情を聞いてから時局柄でもありうんと全力を傾けて奮發し度いと考へてゐる

勇退に際して

氣持ちよく働かせて頂いた

藤田前臺北知事談

二十八日附を以て退官した前台北州知事藤田傊治郎氏は岐阜縣出身振り出しに昭和十年四月千葉縣警務部長より台灣總督府交通局總務部長に轉じ十一年二月台南州知事となり、十一年十月台北州知事として赴任現在に至つたもので同氏は文官試驗合格の教士と知られ、其の篤實な性格は博學多才と共に此度の勇退につ いては各方面から惜まれてゐる、知事公室に於て同氏は語る

既に満五十五歳を超えたので地方長官として後進に道を譲るべきものと思つてゐたが時局多難な折とて目的を達し上司に許の言を許しして戴いた所今回お許しを得て退職することになりました、知事拜命以來三年十ケ月になりますが其の間色々な事でも有りましたが事業となりまして大地震の整理或は國防愛國心と引續いて今回の事變となりましたが其の間幸い總督として上司、先輩各位並に同僚各部長、台南州知事、臺北州知事の指導を得て大過なく其の職責を盡すことが出來ましたことは非常に感謝する所であります、殊に州民諸氏は同僚が氣持よく働かせて貰へたことは誠に有難く協力して戴きましたことは心から感謝にたへない所であります、後任の人のお力に依つて益々臺北州の諸政が益々發展することを…

快に思つたのは樹後の築港計畫實現であり、これに關聯した事業も稍々計畫したが實現を見ない裡に轉任を見たのは殘念だ、築港は未知のところで今後臺灣開設に總督府で大いに力を致してゐる模様だから新しい仕事をやればいくらでもあると思ひ大いに官んでゐる次第である、大略前廳長は熱帶產業に協力し來つたので私も前廳長の方針に基いて進むつもりである、殊に熱帶產業たる道路開墾および河路開發の務港に對しては最善の努力を傾注する考へだ

官界最後の御奉公だつた

内海忠司氏談

【高雄電話】今回勇退した前高雄州知事内海忠司氏を公室に訪へば朗かな態度で次の如く感想を語つた

昭和十年九月富州に着任以來正に三年半を經過したその間ふ存分に働かして貰つた事を感謝すると共に顧みて官吏生活中最後の二十四年の官界生活中最後の三ヶ年半は最も張切つて仕事をしたと云へる様だが必ずしもさう滿足とは云へない、もう一歩と云ふ慾がある…

【東京廿八日發同盟】帝國學士院長櫻井錠二博士は肺炎の為め二十二日から本郷の自宅で療養中であつたが、容態惡化し二十八日午後八十二歳の高齢で逝去した

櫻井錠二氏逝く

劇藥を嚥下

臺北市御成町二ノ六杜氏來盛（三）は二十七日午後四時頃同宅に於て劇藥を嚥下して自殺を圖つたが生命には別條ない、原因は持病と借金を苦にしての厭世自殺と見られてゐる

今日の催し

▲臺北市陶磁器展　午前九時から午後五時迄本社二階講堂に於て
▲全島蘭試合　午前十時から二中運動場で
▲名古屋地方早木市　二十九、三十の兩日午前九時より午後五時迄臺北市公會堂にて

けふの天氣

△北部地方　北東の疾風　曇勝　小雨
△中部地方　東の疾風　曇　小雨
昨日の氣温　最高　一八・四度（午後一時）　最低　一四・二度（午前八時）（臺北測候所發表）

明るい名刺　本町二ノ七　精美堂

故陸軍歩兵上等兵　三谷保男君
故陸軍歩兵　筒福全君
昭和十四年一月二十七日
支那事變ニ於テ戰死ヲ遂ゲラレ候ニ付…
葬儀委員長　宮部峯二

夫内藤福次郎儀腦溢血症にて昨廿七日午後八時死去候に就ては廿九日午後二時より東本願寺に於て告別式相營可申候此段謹告仕候也
親戚代表　小森金次郎
友人代表　内藤確介　野要
　　柚木幾太郎

故陸軍歩兵上等兵佐藤敬作君の街葬を來る一月三十日午後二時より東公學校講堂に於て執行致候に付辱知諸賢並に街民各位に謹告す
葬儀委員長　陳純精

故陸軍歩兵伍長森隆君氏ハ今次事變出征中名譽ノ戰死ヲ遂ゲラレ候ニ付來ル二月一日午前十時板橋公會堂ニ於テ街葬執行可致候條此段謹告仕候
葬儀委員長　野村豊助

故陸軍歩兵上等兵　加來峯男君
故陸軍歩兵上等兵　日高三千男君
故陸軍輜重兵上等兵　龜川安惟君
故陸軍軍屬　蓼原寅尾君
故陸軍軍屬　施讚成君
支那事變ニ於テ赫々タル武勲ヲ樹テ名譽ノ戰死ヲ遂ゲラレタル前記五勇士ニ對シ一月三十一日午後二時ヨリ基隆市雙葉尋常小學校講堂ニ於テ市葬執行ニ付辱知諸彦及市民各位ニ謹告ス
昭和十四年一月二十八日
支那事變戰歿者基隆市葬委員長
基隆市尹　矢野謙三

◎廣東行募集
食堂部女ボーイ　十名
料理部仲居　十名
本人面談（廿五才迄）
臺北市兒玉町四ノ五〇　電話五〇七番

北投温泉　佳山
廿九日午後五時より卅日午前九時迄全室貸切れ申候に付同時刻に限り一般の御客様を御斷りながら申上候
家東

子育て仁義
二人は若い
オリンピック
（廿九日ヨリ上映）每日ニユース
大衆席二〇錢
芳乃館

男の償ひ
二十九日より
第二世界館

一ニユース映畫會一
銃砲鐵火尚烈し
ウインタースポーツの花
新記錄續出の大相撲春場所
猫の寢た間
本日（限り）午後二時より　於公會堂

接戰裡に鐵團辛勝
高商バック失に惜敗
全臺灣蹴球選手權（第一日）

第十回全臺灣蹴球選手權大會第一日は二十八日午後二時から台北第一中學校校庭に於て擧行、二對一で鐵團先づ勝を上げ午後四時鐵團の先攻高商風上を選んで開始、一進一退鐵團技術伯仲して前半を終るかと見えたが二十六分高商田口の鐵團ペナルテー前あたりより絶好のシュート定つて一點をあげ其後大した變化なく前半を終る。後半鐵團風上を利して盛んに攻めるもシュウトの拙劣により定まらざる時鐵のレフトウイングの見事なシュートをキーパーミスして決勝の一點を高商取られて敗る

【主審】江原氏

鐵團 2 {0-1, 2-0} 1 高商

戰評 十二分高商田口の好リングを河口小島機を失し得點し得なかつたは惜しまれる。十八分高商フルバックの判斷ミスにより鐵シュウトなく得點す。

其後變化なくタイムアップとなる。高商の敗れたのは全くバックの弱さに依るものでバックの強化を望む。又鐵としても無シュートに終るが如き試合に依り勝つたのは喜べるが惜しから

藤倉、三連覇成らず
南米では初めて黑星
サンパウロ州庭球大會

【聖市聯合（同盟）】南米庭球界を然然に席捲し長らく王座に君臨してゐた邦人テニス選手藤倉大郎選手が始めて敗れたと言ふので當地に大きなセンセイションを捲起してゐる。即ち昨年度聖市アルゼンチン倶樂部で擧行された第二十五回サンパウロ州庭球選手權大會の決勝で藤倉選手は相國のNO1アルシーデス・プロコピオ選手と對戰惜しくも敗退して州選手權三年連覇の野望をフイにした。プロコピオ選手はこれ迄一度も藤倉選手に勝つたことがなく昨年は除外視された

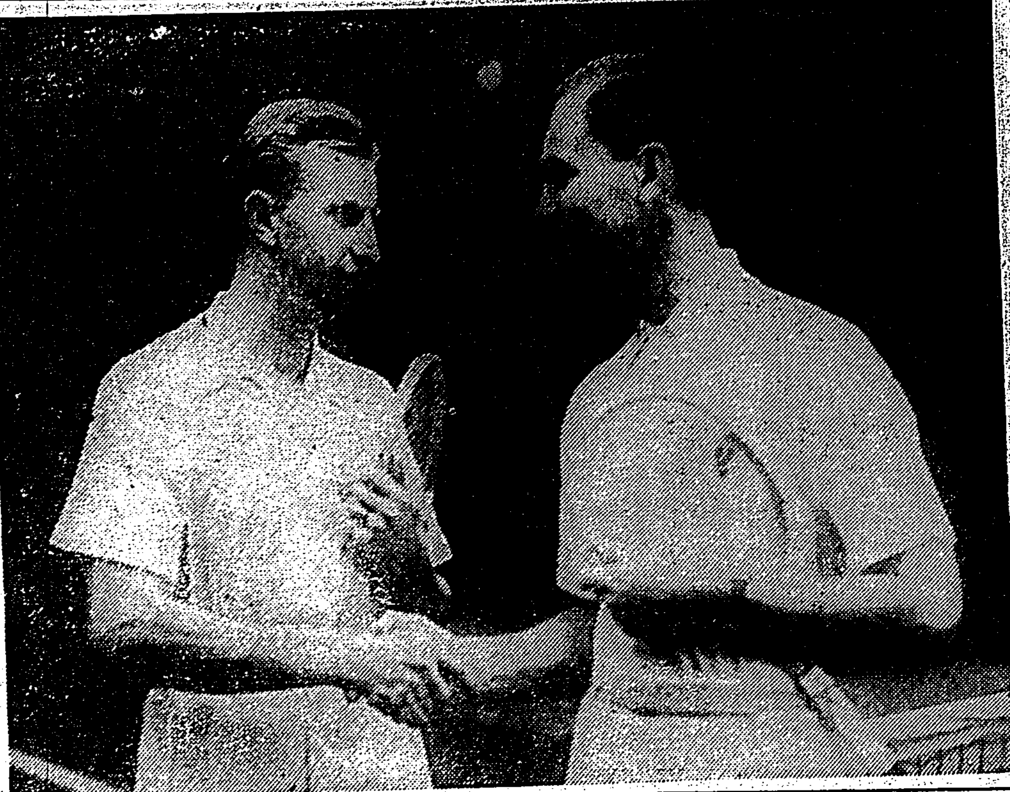

プロ庭球界の兩雄 ケマ庭球界のNO1バッチはプロ轉向後最初の一戰に坂井ヴアインズをストレートで破つて氣を吐いたが、寫眞は兩雄の握手（右ヴアインズ、左バッチ）

インブルトン等の試練を經て來たものでその進步が認められた。あるがこの日の藤倉選手は技術のコンデイションにあつたことと技術的には藤倉選手が優位にあるものと見られ今後の對戰が期待されてゐる

プロコピオ（伯） 6-4 3-6 6-3 1-6 6-3 藤倉（日）

最早や稻田孃の技術は飽和點に到達してゐる
卓拔の指導者を要す

全日本氷上フイギュア選手權男子選手權に於て第一日のスクールに一〇、六六の差をつけて一位となつた稻田（明大）に對する打破の追撃はフリーのパーフオーマンスに何れが良い出來榮えを示すかによつて成否が決するものとして興味を惹いた稻田、有坂共にルムバ曲を伴奏として演技を行つたが有坂は優秀なコンデイシヨンに於て稻田を凌駕すると共にパーフオーマンスはスピンに不安定といふものの腰のスプリングを利かしたジャンプが素晴で全體の調和もよく、フリーでは稻田を抑へて一位を占めたが、スクールの差を挽き切れず遂に稻田の優勝となつた。小百瀬（大阪）は前日のスクールに劣る不成績で既に優勝圏外に落ちてゐたが得意のフリーでは稻田、有坂の何れかを喰ふものと見られてゐたところ果して稻田を凌いだがスクールの大差を挽回することが出來ずこの三人の順位は第一日の順位そのまま落着いた。伊賀（大阪工）の四位は順當であり、小林（明大）が高川（早OB）を抜いたのも豫想通りであるが、ジャンプ、スピンに安定を缺き日頃の技術以上の好成績を擧げたのは偉とされる。女子では稻田孃（大阪）が男女を通じて日本最高の技術と洗練された美しいスケーティングで一位を占め斷然群を抜いて獨走振りを示した

スピンとジャンプは安定し切つて色彩が毛程もなく、四肢が發育して來た。宜しきを得たテムポの變化につて一際引き立ち、シュトラウスのワルツとの調和も他には見られぬものであつた。然し乍ら北條の技術は既に飽和點に達し之以上に引上げ得る指導者は最早や日本には無いとさへ思はれる。中村、矢野兩孃の二位爭ひが中村孃の勝ちとなつたのは順當である。ジュニアでは男子に木村（明大）が新井（名古屋）の追撃を受けて、フリーで伸は木村の獨創から逃げリードしてゐた得意は優位を占めたが、優位点で木村選手を得て危く優勝に逃げ込んだ女子は稻田孃（大阪）が豫想通り二連覇したが佐藤孃（東京）の進步は目覺ましい、男子の參加は十七名の多數に登つた、女子がこれに伴はない憾みはあつたが、數の增加は喜ぶべき現象である

打强のスイル 倒拔をスイユル 火砲字十の右左

【ニューヨーク二十五日發同盟】世界ヘビーウエイト級選手權保持者ヘンリー・ルイスは挑戰者ジョー・ルイスに對する挑戰十五回戰は全世界ファンの注視を浴びつつ二十五日午後十時ニューヨーク・マヂソン・スクエア・ガーデンで擧行されたが、體重に於て二十ポンドの不利があるとはいへ、試合上手なルイスに或はとの波瀾を豫想されたが王者ルイスはさすがに斷然強く左右强打を連發して僅か一回二分二十九秒アッサリ技倒して挑戰者を葬つてしまつた

試合は慎重なスタートを切つたが、ジョー强引に猛襲を敢行、得意のライト・フックをルイスの顎に叩き込み、早くもカウント2のダウンを浴びせ、つづいて息もつかせず左右强打を放ロッキーの頭へ連打しルイスは全くグロッキーとなつた。さらにジョーは左フックを送つてボデイを攻めルイスは壁へかけてロープによりかかる。これまでカウント2を記録し、最後にジョーはワン・ツー・ブローの十字砲火を浴せてルイスを倒し近判はカウント5を數へるにおよんでつひにジョーの技術勝を宣告し期待された試合もあつけなく僅か一回足らずに終了、ジョーの無敵振りを示へるに終つた

臺南支部籠球大會

【台南電話】同盟台南支部主催第二回支部籠球大會は二月五日午前九時三十分臺南師範コートにて開催する

敗退棋戰（七回）
（大和久氏一回勝二回目）

先手 五段 △大和久彪
後手 四段 ▲鈴木禎一

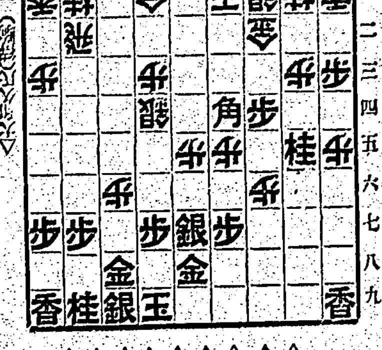

▲鈴木氏（持駒）角歩

▲二九飛 △五九步 ▲五六步 ▲四八銀 △三步成 ▲同銀 △二九飛成 △三二步成 △七步成

大崎八段講評 △大和久君の二九飛は一寸考へた、が後手のみ引いては勿論いけないので機械によつては一五飛成

▲鈴木君の四八銀は當然ですがも一つ引かずすくなくして四四角の狙ひである。△大和久君の三七步成は當然で角銀を取られての攻めに來て一九角成として仕方を得る筈である。歩切れの二八歩は一九角と同じである。▲鈴木君の三三步成は良い筈で△大和久君の五五飛の攻めに用ゐる筈は直ちに一角成を取つては後手を引いていけないまでにおけぬ位ひであつた。▲大和久君の五五飛成は敵の形を崩さうとする好手であつたが、構にも三七と並べて先手を利かさなければ後手の粘味はいけない

と駒を取る順も考へなければならない此の邊は難しい處である次に共步は同步は同飛なれば飛の亂れた所に乘じて強く攻める意味で此の三六步の如きは必要である

體力向上の問題は綜合的立場で指導
清瀨氏と厚相の問答

國防上又產業上から重大關係を持つ國民體力向上問題は果然議會で質問として取上げられるに至つた即ち二十三日の衆議院本會議に於て清瀨一郎氏（第一議員室）が國民體力向上問題に關し厚生大臣の所信を問ひ厚生大臣が明確な答辯をなした。國民體力向上の重大性を説いて國策的運動に關する各種の對策、施設を列擧してその目的に邁進する旨の答辯を述べ、同時にその際清瀨氏が體力向上局長を置き、體力局自體強化案を必要とする位置の役人を一年間にして更迭する如きは富を得ぬものであり徒らに榮進のみを目指して自身の職場を大切にすることを忘れるが如きは遺憾である旨を述べて又大臣は勿論體力向上の重大性を強調したのは大いに注目すべきものがある

當日の一問一答左の如し

清瀨一郎氏 厚生大臣に國民の體位向上に關することを少し聽いて見たい。是は數年前私共體兵檢查の結果を見て甲種が減ると言ふことを發見して内務の方が比較的に殖えました。そこで私共安維持と大變心配して是は日本には保健院を作らなければならぬ。衛生大臣を作らなければならぬと言つて色々求めたことは當清瀨厚生大臣御承知だらうと思ふ。それで漸く出來ましたので後どうなつてありますか（中略）日本人古來の體格は異常な體格で北の方のオホーツク海へ行つても南は暑い南極へ行つても疲れぬ。

疲れる、然も腕で西北も出來る。併し乍ら近時スポーツの流行のために一時的の大きな力は出しても耐久力がいくらかなくなつた。戰爭になれば五日間夜夜の行軍をやると言ふやうな方は殆ど減退しはせぬか、要するに一口にして言へば東西精神鍛錬のためには國民の心もさうであり、體位向上のためにどういふことをして居られるか、どう聽きたい。體育局が是は外から見たことでありますが一年間に育局長が交迭つた。今の官吏は榮達出世するのばかり考へにして自分の仕事、職場を大切にすることを忘れてゐる（拍手）出世なんかせんでも宜い、日本では

一番偉くなった所で總理大臣だ。出世しないでも自分の扱つてる仕事を心配に生涯やつて行くと言ふことを心掛けなければ體位向上は出來ません（拍手）厚生省のやうな仕事は地味で人間の改良は三年や五年では出來ず、ずつと永い仕事であります るから官吏諸君は出世榮達の志を捨てて國民の體位を向上せしめて、シベリヤの野でも南洋の海の上でも吾々は國威の發展と東亞を建設すると云ふ仕事をしなければならぬ

廣瀨厚相 清瀨さんより厚生省の體力向上に關する行政はどうなつて居るかと云ふことであ

りましたので、之に對して御答へ申上げます。體力向上のことは國防上から見ましても又產業上から見ましても國家的見地に立ちまして其の必要なることは申すまでもないのでありまして厚生省の重要施策の一つであると存じて居ります。私共厚生省として居ります。之に就きまして努力致して居ります。即ち國民が國家の爲に是非なければならぬと思つて居ります。是は私共が第一にやはり國民の自覺に愬へなければならぬと思ひます。ことを自覺することであります。のために體力向上の必要なることに就きましては色々な方法をとりまして十分に國民に愬へつつ向上に乘り出し是を力は出して行きたい、又現に愬へつつある次第であります

その外に體力向上の問題は單に運動競技とかいふやうなことだけで出來るものではないと存じます。やはり何と申しましても國民生活の安定、是は産業全體や國民的に生活の安定を中心としなければなりません。或は生活保護或は財政各方面の施策が綜合しなければならぬと思ひますが何れに致しましても國民生活の安定と言ふことが先づ根本であると思ひます（拍手）之等の各方面の取扱つて居る行政から申しますれば社會政策的行政、例へば各種社會保險制度の如きはその一つであります。此の國民生活安定根本の上に於て衛生行政、保健行政等によりまして國民の保健の向上を圖るために、運動と云ふやうなことを致り、その上に於て種々の體力向上運動に關する所の各種の施設と云ふやうなものによりまして初めてこの體力の向上は出來るものと思つて居ります

現に厚生省に於ても此の方面には十分の努力を致して居りますが、將來に於きましては尚一層此の方面に力を致したいと思つて居ります。元來體力向上に就ては綜合的見地から之を考へる必要がありますので綜合的見地に立つて將來は大いに努力したいと思つて居ります。それからなは局長に關する問題でございますが、局長の異動は決して役人の榮達の為には是は致したいのでありまして（拍手）役所全體の秩序の上で已むを得ざるに出たものであるといふことを御承知を願ひたいと存じます（拍手）

ウライ團が優勝
高砂族青年相撲大會

【羅東電話】既報台北州では全島青年大會の中で第一回相撲大會を擧行し、二十七日午前九時より開始、蕃地高砂族青年團に於けて國技たる相撲を非常に奨勵の為東郡ショウラ社にて開いた相撲大會を加へ午後一時より開始羅東郡、松元兩氏審判の下に各社高砂族選手の熱戰の結果ウライ青年團の優勝旗は知事賞として郡警察より優勝者文山郡ウライ青年團に贈り係入賞は文山郡ラハウ青年團に其々本年の勝者となり二等は羅東郡シキクウン青年團で三等は四社の青年團で終つた

員林郡下各街庄に司法保護會新設
保護機構整備のため

【員林電話】台中州員林郡下に於ける司法保護者は三百八十五名の多きに達してゐるが、"進めば直る雪の如く"と司法保護事業の整備と保護機構の改善整備を期する為め員林郡下一街七庄に司法保護會を新設し爭ひ取り締りに對する身上保護、職業紹介、家庭保護、示談保護、不和調停等を行ひ以て再犯防止に努める事となつた、尚本街庄保護會の業務に依り現在の員林郡刑務所より一員林郡司法保護協會に移管され適へ出獄者を其の保護に依り一般國民へ刑保護會とする等である

屏東署團が決勝戰へ進む
高雄州警察官劍道

【屏東電話】高雄州下警察官武道大會の劍道第二次戰の屏東署團の試合は二十八日午後一時より屏東武德殿にて擧行されたが熱戰の結果屏東署勝ち、之にて來る二月一日に高雄州に於ける決勝戰に出場する事となつた

體操研究會
羅東女子公で開催

【羅東電話】羅東郡教育會では非常時局下に於ける女子體育の向上を圖るため郡下各學校の教員を集め女子公學校を會場として體操研究會を二十八日開催、郡下小學校及び公學校職員多數出席して午前九時より本科一學年から高等科

宜蘭農林學校農業祭
二月一日に行ふ

【宜蘭電話】宜蘭農林學校では來る二月一日農業祭を擧行することになり、當日は先づ午前十時から校內の農業神社に於て盛大な祭典を執り行つて後、正午校庭で模擬店を開き、餘興として午後一時半から校內庭球大會を開催する。尚夜は七時から宜蘭公會堂に於て映畫班を催して同日ニュース映畫の夕を開催することになつた

羅東信組總代會

【羅東電話】第二十二回羅東信用組合通常總代會は二十二日午前十一時、組合事務所に於て開催された。先づ第一組合長の挨拶、羅東郡守代理八木庶務課長、庄長兼信用組合長陳純精氏の祝辭あり、それより議事に入り議長席に就いて各議案を審議後、任期滿了に依る役員の改選を行つた後組合の決算報告に於いて各種提案に關する件時局下に於ける產業組合の使命の重大性に鑑み積極的に生產擴充に協力するため組合員の肝要性を説明して午後一時終了した

員林學級增加

【員林電話】台中州員林郡下小公學校の學級數はこの程二十一學級增加されて現在五十八級となつた。支那事變の反映を受けて島民の向學心の強まりと本島の國語普及運動を反映した公學校は二百六十三學級である。急に學校兒童の數も二十一學級となつたが...

なほ同會で選ばれた役員は次の通り
▲理事 陳純精氏（重任）劉肇基氏（重任）林開枝氏（再）祈尾茂雄氏（重）市野七二郎氏（新）游順源氏（新）徐開明氏（新）江天培氏（新）林開枝氏（新）▲監事 曾水生氏（新）游尾本生氏（新）李福德氏（新）李阿漢氏（新）何水氏（新）

員林郡下協議會

台中州員林郡下各街庄の協議會は左記日程に依り開催する

二月十七日員林街外八街庄組合十八日田中庄、二十日員林庄、社頭庄、二十二日大村庄、永靖庄、二十四日溪州庄、二十五日埤頭庄、竹塘庄、二十七日北斗街、二林庄 が開催されるが有識者間は期待してゐる

柳生旅日記（108）
小金井蘆洲演 若槻六郎繪

望はすれども

飲みかけた酒をそのままにして勘定を拂ひ、件の老人は先に立つて茶店を出る。跡に續いて神子上典膳、懐に竹刀を入れてこれが拙ぎ急いで裏へ出て參りますと、少し來ると老人が

「コラく」此處は一本道、ズツと真直に行つて左へ切れると直ぐだ、お若いの先へ立つて行きなさいと

「然らば御免」典膳は先に立つてチョイくテヨイくと歩き出す。後から老人が「ウム、なかなか足は達者のやうだな。併し若い出端に滑るやうな事では直きに草臥れてしまふ、いか……」

神子上追付きはしまいと思つて、典膳ヒョイと振返つて見るが、何

時の間にか後から來て居る。成程頑固な爺だと思ひながら其六丁も來た頃

「若人いいかな、些と急がうと」老人が先に立つてトクくと歩き出したかと思ふと、トクくとその爺さんのみ急ぐのでもないが、どうしても典膳は引離されて了ふ。口惜しくつてならないから一生懸命になつてやつと追付いたかと思ふと直ぐ先へ越されてしまふ。

その中に突然つて左へ曲ると、岩石起伏した九十九折、道もないやうな所を登れてゐると云ひながら、殆どチョイくと老人は歩いて行く。いつか典膳は疲れて、こめかみの辺りから白い汗が流れるほど汗を流して、ゼイくと息を切らしながら千段山の中腹まで持つて來ました。すると前へ立つたかパツと消えて見えなくなつた。

「オヤ、是はをかしいぞ。今まで見えた老人の姿が急に見えなくなつた……御老人、御老人……ウームいよく怪しいぞ」

典膳岩の眉毛へ唾をつけて見て（狐狸のために化かされたかな。それとも天狗が化したか……）狐狸といふものは火が嫌ひだといふことだ、先づ一服致さう

火打道具を取出して、カチくと火を切つて之に吹ひつけ、

「アアコレく、腰つては殺してはいけないから、待つてゐなさい、拙者から私が斷り申してやる。それへ顔まつて一イヤ、ヨイで上へ引くから上んなさいと

「恐れ入ります」

典膳も汗を流した。その中に老人が繩を下ろして

「サア、これへしつかり摑まつて。いいか。一イヤ、ヨイ……ソーラいいだらう」

「アア恐れ入りました」

「サア御いて來なさい」

それから、繩々に行くと谷の底に老の屋根、見渡す限りで

ございます。

「サア見が私の宅だ、御老人の御宅でお茶を喫んで行きなさい、主は向うてよんなさい、誰やまあ前まで一人でござるに會ふ人と思つてゐた。又一人の家からいつて

なるほど一人なら獨り言に…

ひない……。典膳は思う沈つて上へ出ると、部屋の眞中に大きな爐が切つてある。

「コリャく此方へ來なさい。いかない山を歩いて疲れて居たらう。直ぐに御飯の支度をするから少し待たつしやい」と

「恐れ入ります」

典膳は踏み出して後、ホツとして爐の邊へ

ります。

「御老人、御老人……」

聲をかけると

「何だ、若人」

と聞かれたが、典膳、四邊を見渡したが何だか誰も見えません

「ハテナ、何はすかに……」

「何が……」老人、何処に居るか

「何處だく」

ボンく手を叩いて

ヒヨイと先を見ると知れぬ、火を燃して居る

「イヤ若人、左様なところで何を見てるのだ、早く來なさい、貴方が見ないから心配した」

「アア左様で、貴方何處へ」

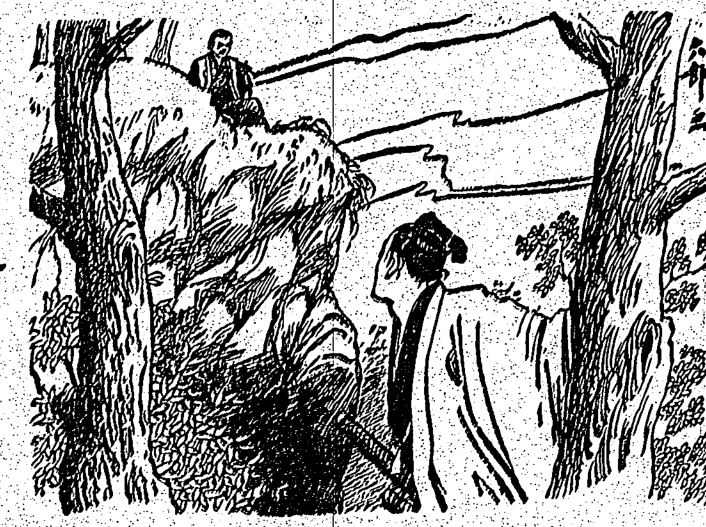

受驗生必携

ノーシン

好評の頭腦藥

頭が冴える！

ポケットに、デスクにノーシンを用意！

試驗だ！いよく最後の頑張りだ。夜ふかし徹夜の猛勉强で、頭腦が疲れた時はスグさまノーシンをのんで、重くボンヤリした頭腦や、ズキくする頭の痛みを、素早く消して下さい。そして明るく冴えた頭腦でグンく勉强を進め、最後の難關を見事に突破して下さい。

ノーシンの優れた點は

頭痛や頭重を速かに止めると同時に、腦とした頭腦の疲勞を恢復して、頭をスッキリさせる獨特の藥効を併せ持つてゐる事です。而も常用すれば神經の榮養をよくし、心臟を強補する隱れた効果がありますから日々頭腦を酷使する學生諸君の頭腦藥として最適です

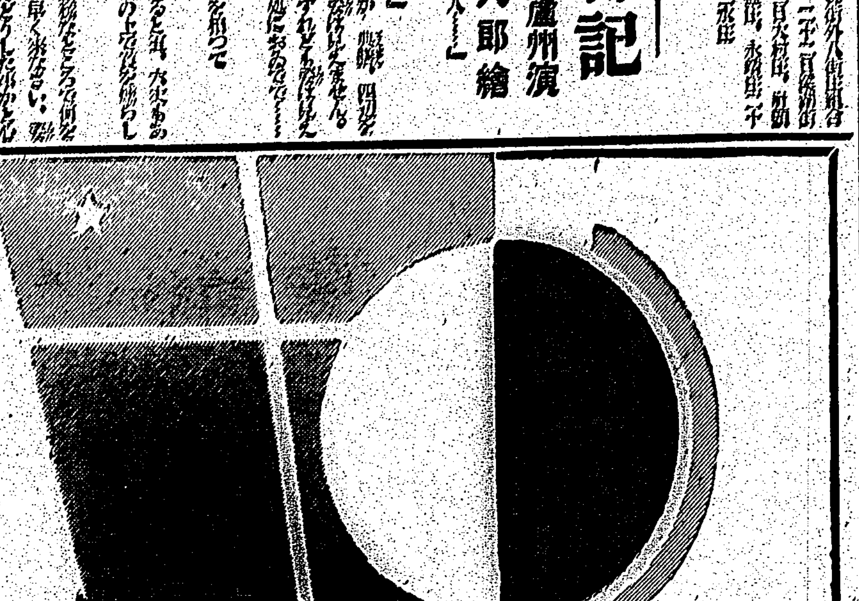

全効
頭腦疲勞・頭内腦鳴
頭痛・頭重
のぼせ・心氣倦怠
めまひ・船車の醉

三十錢・五十錢
一圓・二圓

★全國の藥店や百貨店藥品部にあり

發賣元 荒川長太郎合名會社